

# Communauté de Communes Loire Semène



## Rapport annuel d'activité

Année 2017



---

mars 2018

Loire Semène  
Source d'avenir





La Communauté de Communes « Loire et Semène » a été créée le 28 décembre 2000. Elle reprend le nom des deux cours d'eau qui la traversent.

La Communauté de Communes « Loire et Semène » est située au Nord Est de la Haute Loire. Elle regroupe 7 communes des cantons d'Aurec sur Loire et de Saint Didier en Velay, dont 4 qui sont en limite immédiate du département de la Loire.

Elle s'étend sur 12 000 hectares et compte **20 834 habitants**.

Le siège se situe à La Séauve sur Semène, dans l'ancienne Abbaye cistercienne. Située à 22 kilomètres de Saint Etienne et à 10 kilomètres de Firminy, la Communauté de Communes s'inscrit dans la couronne périurbaine stéphanoise.

Elle se trouve à 56 kilomètres de sa capitale départementale (LE PUY EN VELAY) et à 160 kilomètres de sa capitale régionale (CLERMONT FERRAND.)

### Population totale : recensement 2015

<b>Aurec sur Loire :</b>	⇒ 6 215 habitants	} 20 834
<b>Saint Just Malmont :</b>	⇒ 4 229 habitants	
<b>Saint Didier en Velay :</b>	⇒ 3 495 habitants	
<b>Saint Ferréol d'Auroure :</b>	⇒ 2 471 habitants	
<b>Pont Salomon :</b>	⇒ 2 091 habitants	
<b>La Séauve sur Semène :</b>	⇒ 1 487 habitants	
<b>Saint Victor Malescours :</b>	⇒ 846 habitants	



# ADMINISTRATION GÉNÉRALE

## 1/ LES COMPETENCES OBLIGATOIRES

### 1.1 - Développement économique :

Actions de développement économique dans les conditions prévues à l'article L.4251-17 d Code Général des Collectivités Territoriales ; création, aménagement, entretien et gestion de zones d'activité industrielle, commerciale, tertiaire, artisanale, touristique, portuaire ou aéroportuaire ; politique locale du commerce et soutien aux activités commerciales d'intérêt communautaire, promotion du tourisme dont la création d'office de tourisme

*Sont d'intérêt communautaire :*

- *Adhésion à des organismes en lien avec le tourisme*
- *Office de Tourisme*
- *Réalisation, aménagement et gestion d'équipements touristiques présentant un intérêt structurant pour le territoire communautaire et/ou portant sur la valorisation du patrimoine tout en s'intégrant pleinement dans une offre touristique globale et durable*
- *Aides directes aux entreprises (commerces, artisanat,...)*
- *Agriculture :*
  - o *Accompagnement d'actions favorisant le développement des circuits courts*
  - o *Lutte contre la grêle*
  - o *Aide à la formation en vue de l'installation de jeunes agriculteurs*
  - o *Aide à la formation concernant le développement de nouvelles pratiques notamment la conversion (agriculture biologique)*

### 1.2 – Aménagement de l'espace communautaire :

Aménagement de l'espace pour la conduite d'actions d'intérêts communautaire ; schéma de cohérence territorial (SCoT) et schéma de secteur ; plan local d'urbanisme, document d'urbanisme en tenant lieu et carte communale ;

*Sont d'intérêt communautaire :*

- *Schéma de cohérence territorial (SCoT)*
- *Aménagement d'aire de co-voiturage*
- *Instruction des autorisations relatives au droit des sols - Instruction pour le compte des communes des autorisations et actes relatifs à l'occupation du sol*
- *Création, développement et maintenance d'un système d'information géographique intercommunal (SIG)*

### 1.3 – Collecte et traitement des déchets ménagers et déchets assimilés

1.4 – Aménagement, entretien et gestion des aires d'accueil des gens du voyage et des terrains familiaux locatifs définis aux 1° à 3° du II de l'article 1er de la loi n° 2000-614 du 5 juillet 2000 relative à l'accueil et à l'habitat des gens du voyage

## 1.5 – Gestion des milieux aquatiques et prévention des inondations, dans les conditions prévues à l'article L.211-7 du Code de l'environnement (GEMAPI)

*Sont d'intérêt communautaire :*

*- Aménagement (restauration, aménagement et entretien des cours d'eau dans le cadre de procédures contractuelles opérationnelles et de procédures réparatrices des dommages occasionnés par des crues reconnues « catastrophe naturelle » : financement des structures animatrices, études, travaux relatifs au lit mineur, aux berges, à la ripisylve et aux ouvrages de franchissement piscicoles) et gestion des cours d'eau.*

## **2 / LES COMPETENCES OPTIONNELLES**

**2.1 – Construction, aménagement, entretien et gestion d'équipements culturels et sportifs d'intérêts communautaire et d'équipements de l'enseignement pré-élémentaire et élémentaire d'intérêt communautaire**

*Sont d'intérêt communautaire :*

- les tennis couverts d'Aurec sur Loire*
- les bassins nautiques d'été de Saint Didier en Velay et d'Aurec sur Loire*
- les terrains de football synthétiques de Saint Just Malmont et de Saint Ferréol d'Auroure*
- le dojo communautaire de Pont Salomon,*
- Création et réhabilitation, entretien, promotion des chemins de petite randonnée (PR), des circuits VTT labellisés et des espaces Trail*

## **2.2 – Création, aménagement et entretien de la voirie**

*Sont d'intérêt communautaire : telles que définies par les plans ci-annexés*

- la voie de la Séauve-sur-Semène à Saint Didier en Velay, de bourg à bourg puis de la piscine de Saint Didier en Velay à la RD23 à Saint Victor Malescours,*
- Route de Buchères- De la RD45 à la limite communale avec la Chapelle d'Aurec,*
- la route de Cotonas, RD500 au village de Malmont.*
- la route de Fangeat, Rond-point des Grangers au CET du Combau*
- la route d'Auroure, RD6 à Saint Ferréol d'Auroure à la RD6 à Auroure*
- la route de Semène de la RD6 jusqu'au passage à niveau PN n° 49,*
- la voie du Pinay de la limite communale avec Firminy à la RD6 dans Saint Ferréol d'Auroure , puis la voie RD6 à Saint Ferréol d'Auroure jusqu'au carrefour avec la RD45 à Pont Salomon,*
- les voies desservant exclusivement les zones aménagées par les collectivités en vue de l'implantation d'activités industrielles, artisanales ou commerciales,*
- les voies internes à ces zones,*
- le cheminement piéton reliant l'Aire Respirando – via la passerelle sur la Loire – au passage à niveau rive droite d'Aurec sur Loire*

**2.3 – Politique du logement et du cadre de vie, politique du logement social d'intérêt communautaire et action, par des opérations d'intérêt communautaire, en faveur du logement des personnes défavorisées**

*Sont d'intérêt communautaire :*

- *Mise en œuvre du dispositif Habiter Mieux.*
- *Aide à la création de logements sociaux par réhabilitation de logements anciens (hors bailleurs sociaux)*

**2.4 – Politique de la ville :** élaboration du diagnostic du territoire et définition des orientations du contrat de ville ; animation et coordination des dispositifs contractuels de développement urbain, de développement local et d'insertion économique et sociale ainsi que des dispositifs locaux de prévention de la délinquance ; programmes d'actions définis dans le contrat de ville

*Sont d'intérêt communautaire :*

- *Conseil intercommunal de sécurité et de prévention de la délinquance (CISPD) : Réflexion et mise en place d'actions dans le cadre des dispositifs territoriaux de sécurité et de coopération pour la prévention et la lutte contre la délinquance,*
- *Accompagnement et mise en œuvre de projets d'intérêt communautaire à définir ponctuellement par les conseils municipaux des communes-membres en matière d'accueil, d'information et d'orientation des jeunes de 18 à 25 ans : Adhésion à la mission locale de la Jeune Loire et ses Rivières,*
- *Développement d'espaces de vie sociale et de centres sociaux sur le territoire*

## 2.5 - Assainissement

### **3 / LES COMPETENCES FACULTATIVES**

#### 3.1 – Politique Enfance et Jeunesse

*Sont d'intérêt communautaire :*

- *Mise en place des actions de gestion courante et d'équipements, dans le domaine de la petite enfance et de la jeunesse pour les 0 – 18 ans, à l'exclusion du temps scolaire, de la gestion de la restauration scolaire et de la gestion des transports scolaires,*
- *Participation financière à l'accueil des scolaires des établissements scolaires du 1er degré au Centre Aquatique l'Ozen, à l'exclusion du transport scolaire.*

#### 3.2 – Etudes :

Mise en œuvre de toute étude relative aux compétences exercées ou ayant vocation à être exercées par la Communauté de Communes Loire et Semène

#### 3.3 – Sécurité – Prévention :

*Sont d'intérêt communautaire :*

- *Contribution au fonctionnement du Service Départemental d'Incendie et de Secours (contingent d'incendie) sur l'ensemble du périmètre communautaire*
- *Création et gestion d'une fourrière automobile intercommunale.*



### 3.4 – Petit patrimoine rural non protégé : mise en valeur

*Sont d'intérêt communautaire :*

- *Liste en annexe*

### 3.5 – Immeubles abritant des services de l'Etat

*Sont d'intérêt communautaire :*

- *Construction et gestion de nouveaux locaux de gendarmerie abritant l'ensemble des services et des logements,*

### 3.6 – Politique culturelle

*Sont d'intérêt communautaire :*

- *Patrimoine : Musée de la Vallée des Forges à Pont-Salomon, Espace muséal de la mémoire cistercienne et de l'histoire de l'évolution de la condition ouvrière au XIXème siècle à la Séauve-sur-Semène,*
- *Organisation d'évènements culturels : Études et actions visant à favoriser l'organisation et la diffusion d'évènements culturels : mise en place, gestion et organisation d'animations et d'une saison culturelle, promotion collective des diverses activités culturelles organisées par les communes,*
- *Enseignement musical*
- *Lecture publique : mise en place des actions de gestion courante et d'équipements.*

### 3.7 – Protection et mise en valeur de l'environnement

*Sont d'intérêt communautaire :*

- *Balayage des rues,*
- *Fourniture de plants pour le fleurissement des communes-membres,*
- *Mise en commun de moyens matériels et humains.*

Le Conseil Communautaire est composé de 31 membres, conseillers municipaux des communes membres, dont le nombre est fonction de leur importance démographique :

- *Aurec sur Loire* : 8 membres
- *Saint Just Malmont* : 7 membres
- *Saint Didier en Velay* : 5 membres
- *Saint Ferréol d'Auroure* : 4 membres
- *Pont Salomon* : 3 membres
- *La Séauve sur Semène* : 2 membres
- *Saint Victor Malescours* : 2 membres

Les élections municipales qui ont eu lieu en 2017 sur la commune de St Didier-en-Velay ont entraîné une modification de la composition du conseil communautaire.

Le Conseil Communautaire règle par ses délibérations les affaires de la Communauté de Communes. Durant l'année 2017, il s'est réuni à 7 reprises.

#### **Le Bureau :**

Le bureau réunit le Président et les six Vice-Présidents de la Communauté de Communes. Le Bureau est délégué par le Conseil Communautaire pour traiter directement d'un certain nombre de questions concernant l'administration courante de la Communauté de Communes.

Durant l'année 2017, il s'est réuni à 29 reprises.

#### **Le Président :**

Il assure l'administration courante de la Communauté de Communes et est délégué par le Conseil Communautaire pour prendre un certain nombre de décisions afin de faciliter le bon fonctionnement de l'administration.

**Commissions de travail :**

Les Commissions sont composées de conseillers Communautaires titulaires ou suppléants et représentent chacune des communes membres.

Elles travaillent sur tout projet intéressant la Communauté de Communes, mais n'ont qu'un rôle consultatif.

Les projets qu'elles examinent et pour lesquelles elles sont appelées à donner un avis, sont ensuite soumis au bureau et au Conseil Communautaire pour décision.

- La Commission Développement Economique : elle s'est réunie deux fois.  
Président : M. GIRODET, Maire de St Just Malmont  
Membres :

<b>Aurec sur Loire</b>	VOCANSON	Guy
<b>Aurec sur Loire</b>	VIAL	Claude
<b>Saint Just Malmont</b>	FOULTIER	Maguy
<b>Saint Didier en Velay</b>	CHABANOLLE	Madeleine
<b>Saint Didier en Velay</b>	ROMEYER	Alain
<b>Saint Ferréol d'Auroure</b>	RIVET	Roland
<b>Pont Salomon</b>	GARDETTE	Davy
<b>La Séauve sur Semène</b>	MARCON	Bruno Patrick
<b>Saint Victor Malescours</b>	MELLADO	Nicolas

- La Commission Aménagement du Territoire et Contractualisation :  
Vice-Président : M.VIAL, Maire d'Aurec sur Loire  
Membres :

<b>Aurec sur Loire</b>	VOCANSON	Guy
<b>Saint Just Malmont</b>	TONSON	Daniel
<b>Saint Didier en Velay</b>	MOULIN	Bruno
<b>Saint Didier en Velay</b>	IFFLY	Jean-Marc
<b>Saint Ferréol d'Auroure</b>	RIVET	Roland
<b>Pont Salomon</b>	GARDETTE	Davy
<b>Pont Salomon</b>	TEIL	Christian
<b>La Séauve sur Semène</b>	MARCON	Bruno Patrick
<b>La Séauve sur Semène</b>	FRANC	Patrice
<b>Saint Victor Malescours</b>	BAUZA	Myriam

- La Commission Administration Générale – Personnel Intercommunal : elle s’est réunie à deux reprises.

Vice-Président : M. GIRODET, Maire de St Just Malmont

Membres :

<b>Aurec sur Loire</b>	CHEYNET	Pierre
<b>Saint Just Malmont</b>	FRANÇON	Patrice
<b>Saint Didier en Velay</b>	ROMEYER	Alain
<b>Saint Didier en Velay</b>	CHABANOLLE	Madeleine
<b>Saint Ferréol d'Auroure</b>	BENABDESLAM	Lila
<b>Pont Salomon</b>	PERRIER	Marc
<b>Pont Salomon</b>	RABEYRIN	David
<b>La Séauve sur Semène</b>	GAY	Michel
<b>La Séauve sur Semène</b>	GUIGNAND	Isabelle
<b>Saint Victor Malescours</b>	CHAMPAVERT	Joseph

- La Commission Administration Générale – Finances : elle s’est réunie à deux reprises.

Vice-Président : Mme. CHABANOLLE, Maire de Saint-Didier en Velay

Membres :

<b>Aurec sur Loire</b>	HAURY	Pascal
<b>Aurec sur Loire</b>	BOURGIE	Bernard
<b>Saint Just Malmont</b>	SOUBEYRAN	Marie-Françoise
<b>Saint Didier en Velay</b>	MOULIN	Bruno
<b>Saint Didier en Velay</b>	IFFLY	Jean-Marc
<b>Saint Ferréol d'Auroure</b>	VILLEVIEILLE	Patricia
<b>Pont Salomon</b>	LARDON	Antoine
<b>La Séauve sur Semène</b>	PACALON	Béatrice
<b>Saint Victor Malescours</b>	FAVARON	Jacques

- La Commission Développement Durable : elle s’est réunie à deux reprises.

Vice-Président : M. AULAGNIER, Maire de St Ferréol

Membres :

<b>Aurec sur Loire</b>	BOURGIE	Bernard
<b>Aurec sur Loire</b>	BONNEFOY	Alain
<b>Saint Just Malmont</b>	ROUCHON	Jacques
<b>Saint Just Malmont</b>	DUTEL	Philippe
<b>Saint Didier en Velay</b>	ROUSSET	Bernard
<b>Saint Didier en Velay</b>	MOULIN	Bruno
<b>Saint Ferréol d'Auroure</b>	RIVET	Roland
<b>Pont Salomon</b>	PERRIER	Marc
<b>La Séauve sur Semène</b>	GAY	Michel

<b>La Séauve sur Semène</b>	EPARVIER	Valérie
<b>Saint Victor Malescours</b>	BOMPUIS	Yves

- La Commission Développement Touristique : elle s'est réunie une fois.  
Vice-Président : M. VIAL, Maire d'Aurec sur Loire

Membres :

<b>Aurec sur Loire</b>	PARRAT	Maryse
<b>Saint Just Malmont</b>	DEFOUR	Stéphanie
<b>Saint Didier en Velay</b>	LARGERON	Frédéric
<b>Saint Didier en Velay</b>	MASSARDIER	Georges
<b>Saint Ferréol d'Auroure</b>	GROS	Stéphanie
<b>Pont Salomon</b>	COLETTO	Laurent
<b>La Séauve sur Semène</b>	MARCON	Bruno Patrick
<b>La Séauve sur Semène</b>	TENDILLE	Fabrice
<b>Saint Victor Malescours</b>	VALOUR	Philippe

- La Commission Culture : elle s'est réunie à deux reprises.  
Vice-Président : M. COLETTO, Maire de Pont Salomon

Membres :

<b>Aurec sur Loire</b>	MOULIN ROYON	Elisabeth
<b>Aurec sur Loire</b>	VIAL	Claude
<b>Saint Just Malmont</b>	PRADIER	Odile
<b>Saint Didier en Velay</b>	SABATTIER	Mireille
<b>Saint Didier en Velay</b>	MASSARDIER	Georges
<b>Saint Ferréol d'Auroure</b>	MONTERYMARD	Nathalie
<b>Pont Salomon</b>	VOCANSON	Laetitia
<b>La Séauve sur Semène</b>	HILAIRE	Jean Pierre
<b>La Séauve sur Semène</b>	TENDILLE	Fabrice
<b>Saint Victor Malescours</b>	ODIN	Edwige

- La Commission Travaux, Voiries et Bâtiments Communautaires : elle s'est réunie à deux reprises.

Vice-Président : M. MARCON, Maire de la Séauve Sur Semène

Membres :

<b>Aurec sur Loire</b>	BOURGIE	Bernard
<b>Saint Just Malmont</b>	ROUCHON	Jacques
<b>Saint Just Malmont</b>	FOURNEL	Jean
<b>Saint Didier en Velay</b>	SALGADO	Emmanuel
<b>Saint Didier en Velay</b>	ROMEYER	Alain

<b>Saint Ferréol d'Auroure</b>	ESCOFFIER	Guy
<b>Pont Salomon</b>	LARDON	Antoine
<b>Pont Salomon</b>	GARDETTE	Davy
<b>La Séauve sur Semène</b>	SANDRON	Christine
<b>Saint Victor Malescours</b>	BOMPUIS	Yves

- La Commission Famille-Jeunesse : elle s'est réunie à cinq reprises.  
 Vice-Président : M. CHAMPAVERT, Maire de Saint-Victor Malescours  
 Membres :

<b>Aurec sur Loire</b>	TEYSSIER	Florence
<b>Saint Just Malmont</b>	BONNEFOY	Christine
<b>Saint Just Malmont</b>	ASTIER COURBON	Dominique
<b>Saint Didier en Velay</b>	BALLOT	Aude
<b>Saint Didier en Velay</b>	MARCOUX	Sylvie
<b>Saint Ferréol d'Auroure</b>	MONTERYMARD	Nathalie
<b>Saint Ferréol d'Auroure</b>	ROSIK	André
<b>Pont Salomon</b>	GRENOUILLER	Aurélié
<b>Pont Salomon</b>	GROS	Muriel
<b>La Séauve sur Semène</b>	PACALON	Béatrice
<b>La Séauve sur Semène</b>	GAY	Michel
<b>Saint Victor Malescours</b>	ROYON	Elisabeth

- La Commission CISPD : elle s'est réunie deux fois.  
 Vice-Président : Mme. CHABANOLLE, Maire de Saint-Didier en Velay  
 Membres :

<b>Aurec sur Loire</b>	TEYSSIER	Florence
<b>Saint Just Malmont</b>	BONNEFOY	Christine
<b>Saint Just Malmont</b>	PICHOT	Jérôme
<b>Saint Didier en Velay</b>	BALLOT	Aude
<b>Saint Didier en Velay</b>	BRUYERE	Bernard
<b>Saint Ferréol d'Auroure</b>	ESCOFFIER	Guy
<b>Pont Salomon</b>	GROS	Muriel
<b>La Séauve sur Semène</b>	PACALON	Béatrice
<b>La Séauve sur Semène</b>	VALLAYER	Mireille
<b>Saint Victor Malescours</b>	FAVARON	Jacques

## Représentations au sein de différentes instances

Les membres pour la commission d'appel d'offres sont :

TITULAIRES	SUPPLEANTS	INSTANCE
Frédéric GIRODET	Claude VIAL	Commission d'Appel d'Offres
Madeleine CHABANOLLE	Daniel TONSON	
Jean Paul AULAGNIER	Roland RIVET	
Joseph CHAMPAVERT	Bernard BOURGIE	
Laurent COLETTTO	Béatrice PACALON	
Bruno MARCON		

Le référent désigné pour l'association de gestion de l'action sociale des personnels des collectivités territoriales et de leurs établissements publics est :

TITULAIRE	INSTANCE
Patrice FRANCON	CNAS

Les membres délégués désignés pour siéger au Pôle d'Equilibre Territorial et Rural sont :

TITULAIRES	SUPPLEANTS	INSTANCE
Frédéric GIRODET	Béatrice PACALON	PETR Pays de la Jeune Loire
Daniel TONSON	Davy GARDETTE	
Claude VIAL	Roland RIVET	
Joseph CHAMPAVERT		
Bruno MARCON		
Bernard BOURGIE		
Frédéric LARGERON		
Laurent COLETTTO		
Madeleine CHABANOLLE		
Jean Paul AULAGNIER		

Le référent désigné pour La Commission Départementale d'Aménagement Commercial est :

TITULAIRE	INSTANCE
Claude VIAL	Commission Départementale d'Aménagement Commercial

Les membres délégués désignés pour siéger à la Commission locales d'Evaluation des Charges Transférées sont :

TITULAIRES	SUPPLEANTS	INSTANCE
Guy VOCANSON	Bernard BOURGIE	Commission locales d'Evaluation des Charges Transférées
Elisabeth MOULIN-ROYON		
Marie-Françoise SOUBEYRAN	Patrice FRANÇON	
Odile PRADIER		
Madeleine CHABANOLLE		

Frédéric LARGERON	Bruno MOULIN
Jean Paul AULAGNIER	Nathalie
Roland RIVET	MONTERYMARD
Laurent COLETTI	David RABEYRIN
Laetitia VOCANSON	Isabelle GUIGNAND
Bruno MARCON	Myriam BAUZA
Béatrice PACALON	
Joseph CHAMPAVERT	
Jacques FAVARON	

Les membres délégués désignés pour siéger à l'association des copropriétaires de l'Abbaye sont :

TITULAIRE	SUPPLEANT	INSTANCE
Jacques FAVARON	Joseph CHAMPAVERT	Association des copropriétaires de l'abbaye

Les membres délégués désignés pour siéger à la Commission Intercommunale des Impôts Directs sont :

TITULAIRES	SUPPLEANTS	INSTANCE
BETEMPS Emile	BERGER Jean Jacques	Commission Intercommunale des Impôts Directs
CHANEL Marie Claude	BESSON Louis	
COCHO Jean Louis	BLANCHARD Christian	
GARDETTE Davy	CHAMPAVERT Joseph	
GERPHAGNON Jacky	FONTANNEL André	
GOYET Jean Pierre	GUESNE Annie	
HAURY Pascal	ROUCHON Bernard	
MOGIER Claude	VOCANSON Laetitia	
POINAS Sylvain	VOCANSON Guy	
PRADIER Odile	JAKUBOWSKI Jérémy	

Les délégués désignés pour siéger au comité du Contrat de Rivière de la Semène sont :

TITULAIRE	SUPPLEANT	INSTANCE
Jean Paul AULAGNIER	Bruno MARCON	Comité du Contrat de Rivière de la Semène

Les membres désignés pour siéger aux instances mise en place par le Contrat de Rivière Ondaine sont :

TITULAIRE	SUPPLEANT	INSTANCE
Jean Paul AULAGNIER	Frédéric GIRODET	Instances du Contrat de Rivière de l'Ondaine



Les membres désignés pour siéger au comité syndical du SICALA sont :

<b>TITULAIRES</b>	<b>SUPPLEANTS</b>	<b>INSTANCE</b>
Jean Paul AULAGNIER	Claude VIAL	Comité syndical du SICALA
Sébastien ARNAUD	Maguy FOULTIER	
Alain ROMÉYER	Frédéric LARGERON	
Roland RIVET	Guy ESCOFFIER	
Claire NOWACZYK	Valérie CHAMBON	
Willy MONTMEAS	Valérie EPARVIER	
Joseph CHAMPAVERT	Jacques FAVARON	

Les membres désignés pour siéger au comité syndical du SICTOM sont :

<b>TITULAIRES</b>	<b>SUPPLEANTS</b>	<b>INSTANCE</b>
Bernard BOURGIE	Alain BONNEFOY	Comité Syndical du SICTOM
Elisabeth MOULIN-ROYON	Louis GAUCHER	
Frédéric GIRODET	Thierry DESOLME	
Jacques ROUCHON	Louis BESSON	
Bruno MOULIN	Cécile DECARY-BOUGONNA	
Jean-Yves RIOCREUX	Solange OLLIVIER-PEVEL	
Bernard COLLIN	Romain PETIT	
Michel HEYRAUD	Catherine BISSARDON	
Bertrand CORNILLON	Antoine LARDON	
Davy GARDETTE	Marc PERRIER	
Patrice FRANC	Béatrice PACALON	
Michel GAY	Marie Claude CHANEL	
Yves BOMPUIS	Emilie FAURE	
Elisabeth ROYON	Jacques FAVARON	

Les membres désignés pour siéger au Syndicat des eaux Loire Lignon sont :

<b>TITULAIRES</b>	<b>SUPPLEANTS</b>	<b>INSTANCE</b>
Guy VOCANSON	Bruno MARCON	Syndicat des eaux Loire Lignon
Jean Paul AULAGNIER	Madeleine CHABANOLLE	

Les membres désignés pour siéger à la Commission locale d'information et de surveillance du Centre d'enfouissement technique du Combau sont :

<b>TITULAIRES</b>	<b>SUPPLEANTS</b>	<b>INSTANCE</b>
Jean Paul AULAGNIER	Bernard BOURGIE	Commission Locale d'Information et de Surveillance

Les membres désignés pour siéger à la commission consultative de la SAFER sont :

<b>TITULAIRE</b>	<b>INSTANCE</b>
Claude VIAL	Commission consultative de la SAFER

Les membres désignés pour siéger à la Commission Intercommunale pour l'Accessibilité des Personnes Handicapées sont :

<b>TITULAIRES</b>	<b>INSTANCE</b>
Frédéric GIRODET	Commission Intercommunale pour l'accessibilité des Personnes Handicapées
Elisabeth MOULIN-ROYON	
Odile PRADIER	
Jean-Yves RIOCREUX	
Roland RIVET	
Laetitia VOCANSON	
Bruno MARCON	
Myriam BAUZA	

Les membres désignés pour siéger à la Commission consultative d'Elaboration et de Suivi des plans de prévention et de gestion des déchets non dangereux et des déchets issus du BTP sont :

<b>TITULAIRE</b>	<b>SUPPLEANT</b>	<b>INSTANCE</b>
Frédéric GIRODET	Jean Paul AULAGNIER	Commission consultative d'Elaboration et de Suivi des plans de prévention et de gestion des déchets non dangereux et des déchets issus du BTP

Les membres désignés pour siéger au Conseil d'Administration de l'Ecole de Musique Musica'ls sont :

<b>TITULAIRES</b>	<b>INSTANCE</b>
Laurent COLETTI	Conseil d'Administration de l'Ecole de Musique Musica'ls
Maguy FOULTIER	
Dominique COLOMB	
Elisabeth MOULIN-ROYON	
Florence TEYSSIER	
Béatrice PACALON	
Roland RIVET	
Emilie FAURE	
Mireille SABATTIER	
Bruno MOULIN	

Les membres désignés pour siéger à la Société Publique Locale « Loire Semène Loisirs » sont :

<b>TITULAIRE</b>	<b>SUPPLEANT</b>	<b>INSTANCE</b>
Frédéric GIRODET	Bruno MARCON	Société Publique Locale « Loire Semène Loisirs »

Les délégués pour les structures « Enfance-Jeunesse » sont :

<b>TITULAIRE</b>	<b>SUPPLEANT</b>	<b>CONSEIL D'ADMINISTRATION</b>
Joseph CHAMPAVERT	Guy VOCANSON	CA de la MJC d'Aurec sur Loire

<b>TITULAIRE</b>	<b>SUPPLEANT</b>	<b>CONSEIL D'ADMINISTRATION</b>
Joseph CHAMPAVERT	Christine BONNEFOY	CA de l'association Les Enfants

<b>TITULAIRE</b>	<b>SUPPLEANT</b>	<b>CONSEIL D'ADMINISTRATION</b>
Joseph CHAMPAVERT	Florence TEYSSIER	CA de l'association Les Lutins

<b>TITULAIRES</b>	<b>CONSEIL D'ADMINISTRATION</b>
Joseph CHAMPAVERT	CA de l'association Aux P'tits Bambins
Florence TEYSSIER	
Nathalie MONTERYMARD	

<b>TITULAIRE</b>	<b>SUPPLEANT</b>	<b>CONSEIL D'ADMINISTRATION</b>
Joseph CHAMPAVERT	Bernadette PITIOT	CA de l'association Jeunesse et Loisirs

Les délégués désignés pour siéger à la Commission locale d'insertion d'Yssingaux sont :

<b>TITULAIRES</b>	<b>COMMISSION LOCALE D'INSERTION D'YSSINGEAUX</b>
Joseph CHAMPAVERT	
Florence TEYSSIER	

Les membres désignés pour siéger au sein du Conseil d'Administration de la Mission Locale sont :

<b>TITULAIRES</b>	<b>SUPPLEANTS</b>	<b>INSTANCE</b>
Madeleine CHABANOLLE	Roland RIVET	Conseil d'Administration de la Mission Locale
Frédéric GIRODET	Sylvie MARCOUX	
Florence TEYSSIER	Mireille VALLAYER	

Les membres désignés pour siéger au sein du Conseil d'Administration des Collèges sont :

<b>TITULAIRE</b>	<b>CONSEIL D'ADMINISTRATION</b>
Laurent COLETTI	CA Collège des Gorges de la Loire
Sylvie MARCOUX	CA Collège Roger Ruel

Les membres désignés pour siéger au sein du CTP sont :

<b>TITULAIRES</b>	<b>SUPPLEANTS</b>	<b>INSTANCE</b>
GIRODET Frédéric	RABEYRIN David	CTP
CHAMPAVERT Joseph	DUTEL Philippe	
CHABANOLLE Madeleine	MARCOUX Sylvie	
PRADIER Odile	MOULIN ROYON Elisabeth	
PAOLI Amandine	BELACHOUI Mehdi	
GIORGIANTONIO Rémi	RAMOS JANUARIO Alexandrine	
	FRANC Patrick	
	ALENTIN Jean-Pierre	

Les membres désignés pour siéger au sein du CHSCT sont :

<b>TITULAIRES</b>	<b>SUPPLEANTS</b>	<b>INSTANCE</b>
GIRODET Frédéric	RABEYRIN David	CHSCT
CHAMPAVERT Joseph	DUTEL Philippe	
CHABANOLLE Madeleine	MARCOUX Sylvie	
PRADIER Odile	MOULIN ROYON Elisabeth	
FRANC Patrick	BELACHOUI Mehdi	
RAMOS JANUARIO Alexandrine	PAOLI Amandine	
BELACHOUI Mehdi	ALENTIN Jean-Pierre	
GIORGIANTONIO Rémi		

# PERSONNEL INTERCOMMUNAL

# ORGANIGRAMME des services de Loire Semène

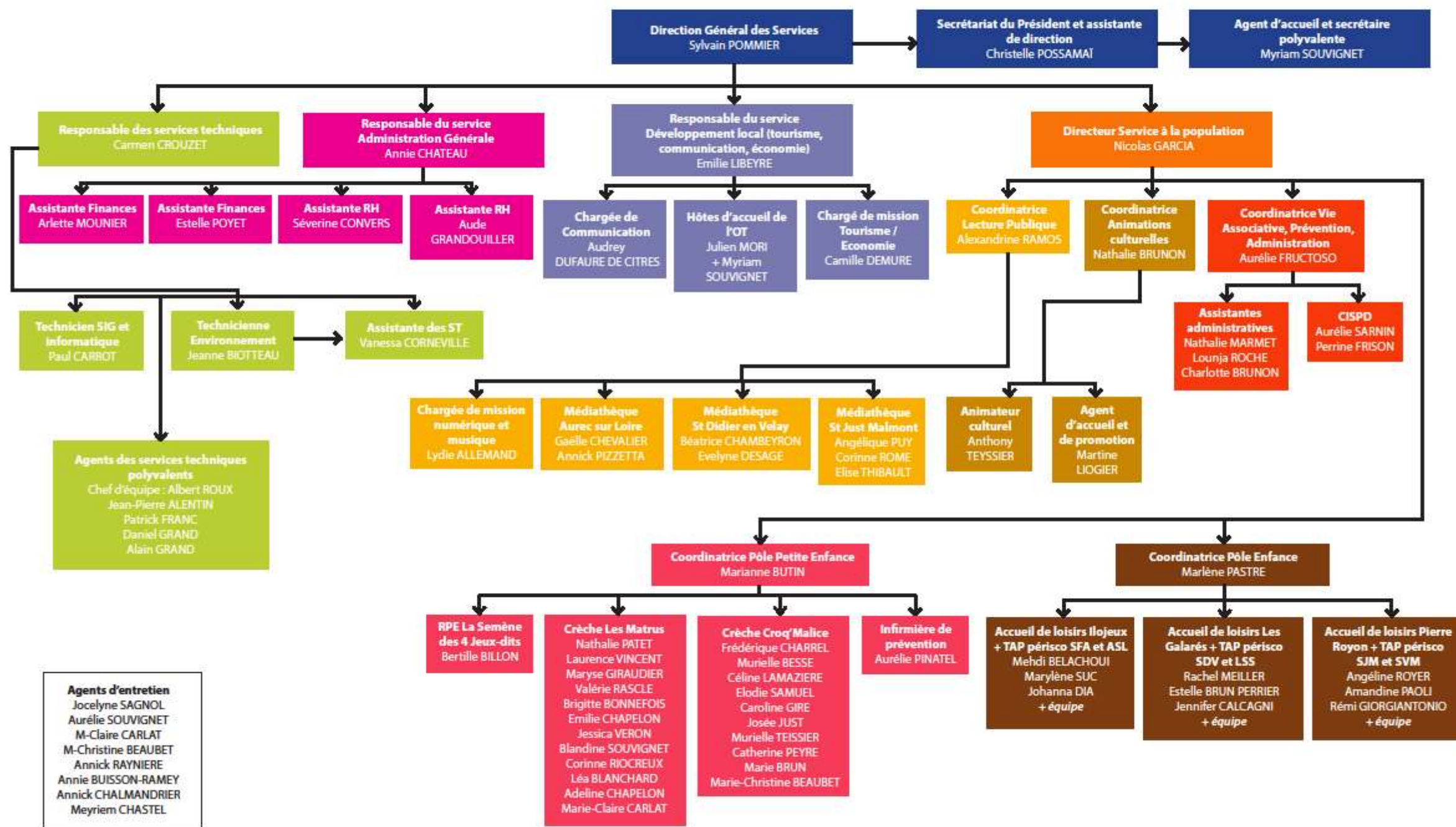

- Agents d'entretien**  
 Jocelyne SAGNOL  
 Aurélie SOUVIGNET  
 M-Claire CARLAT  
 M-Christine BEAUBET  
 Annick RAYNIERE  
 Annie BUISSON-RAMEY  
 Annick CHALMANDRIER  
 Meyriem CHASTEL

## TABLEAU DES EFFECTIFS

03.12.17

### Légende

T= Titulaire

NT = Non Titulaire

### Filière Technique

<i>Catégorie</i>	<i>Cadre d'emplois</i>	<i>Grade</i>	<i>Nombre</i>	<i>Pourvus</i>	<i>Non Pourvus</i>
A	Ingénieur	Ingénieur principal	1	T	
B	Techniciens territoriaux	Technicien Principal de 1ère classe	1	T	
B	Techniciens territoriaux	Technicien Principal de 2ème classe	2	2T	
B	Article 3-3	Chargée de mission environnement - voirie	1	1NT	
C	Adjoints Techniques Territoriaux	Adjoint Technique principal de 1ère classe	1	1 T	
C	Adjoints Techniques Territoriaux	Adjoint Technique principal de 2ème classe	1	1T	
C	Adjoints Techniques Territoriaux	Adjoint Technique	1	1T	
C	Adjoints Techniques Territoriaux	Adjoint Technique principal 2ème classe à TNC 32/35ème	1	1 T	
C	Adjoints Techniques Territoriaux	Adjoint Technique TNC 16,30H/35ème	1	T	1
C	Adjoints Techniques Territoriaux	Adjoint Technique à TNC 30/35ème	1	T	
C	Adjoints Techniques Territoriaux	Adjoint Technique à TNC 28/35ème	1	T	
C	Adjoints Techniques Territoriaux	Adjoint Technique à TNC 21.5/35ème	1	T	
C	Adjoints Techniques Territoriaux	Adjoint Technique à TNC 20/35ème	1	T	-
C	Adjoints Techniques Territoriaux	Adjoint Technique à TNC 17h30/35ème	1	1 NT	
C	Adjoints Techniques Territoriaux	Adjoint Technique principal de 2ème classe à TNC 12/35ème	1	NT	1
C	Adjoints Techniques Territoriaux	Adjoint Technique principal de 2ème classe à TNC 6/35ème	1	NT	
C	Adjoints Techniques Territoriaux	Adjoint Technique principal de 2ème classe à TNC 14.75/35ème	1	1 NT	

### Filière Administrative

<i>Catégorie</i>	<i>Cadre d'emplois</i>	<i>Grade</i>	<i>Nombre</i>	<i>Pourvus</i>	<i>Non Pourvus</i>
A	Attachés Territoriaux	Attaché Territorial Principal	1	1 T	
B	Rédacteurs territoriaux	Rédacteur principal de 2ème classe	1		1
B	Rédacteurs territoriaux	Rédacteur territorial	1	1T	-
C	Adjoints Administratifs Territoriaux	Adjoint Administratif principal de 1ère classe	1	1 T	
C	Adjoints Administratifs Territoriaux	Adjoint Administratif principal de 2ème classe	4	4T	-
C	Adjoints Administratifs Territoriaux	Adjoint Administratif	6	6T	
C	Adjoints Administratifs Territoriaux	Adjoint Administratif à 21/35ème	1	1T	

### Filière Culture

<i>Catégorie</i>	<i>Cadre d'emplois</i>	<i>Grade</i>	<i>Nombre</i>	<i>Pourvus</i>	<i>Non Pourvus</i>
B	Assistants de conservation du patrimoine et des bibliothèques	Assistant de conservation principal de 1ère classe	1	1T	
C	Adjoints du patrimoine Territoriaux	Adjoint du patrimoine principal de 1ère classe	1	1 T	
C	Adjoints du patrimoine Territoriaux	Adjoint du patrimoine principal de 2ème classe	2	2T	
C	Adjoints du patrimoine Territoriaux	Adjoint du patrimoine principal de 2ème classe à TNC 30/35ème	1	1T	
C	Adjoints du patrimoine Territoriaux	Adjoint du patrimoine principal de 2ème classe à TNC à 32/35ème	1	1NT	
C	Adjoints du patrimoine Territoriaux	Adjoints du patrimoine	1	1T	
C	Adjoints du patrimoine Territoriaux	Adjoints du patrimoine à TNC à 30/35ème	1	1T	
C	Adjoints du patrimoine Territoriaux	Adjoints du patrimoine à TNC à 21.50/35ème	1	1T	



### Filière Médico-Sociale

<i>Catégorie</i>	<i>Cadre d'emplois</i>	<i>Grade</i>	<i>Nombre</i>	<i>Pourvus</i>	<i>Non Pourvus</i>
A	Infirmier	Infirmier en soins généraux de classe normale TNC 28/35ème	1	1T	
B	Educatrice jeunes enfants	Educateur territorial jeunes enfants	1	1NT	
B	Assistants socio-éducatifs Territoriaux	Assistant Principale Socio-éducatif	1	1T	
B	Assistants socio-éducatifs Territoriaux	Assistant Socio-éducatif	1	1	
C	Auxiliaires de puériculture Territoriales	Auxiliaires de puériculture principales de 2ème classe	3	3T	
C	Auxiliaires de puériculture Territoriales	Auxiliaires de puériculture principal de 2ème classe à 31,5/35ème	1	1T	
C	Auxiliaires de puériculture Territoriales	Auxiliaires de puériculture principal de 2ème classe à 31/35ème	1	1T	
C	Auxiliaires de puériculture Territoriales	Auxiliaires de puériculture principal de 2ème classe à 30,50/35ème	1	1T	
C	Auxiliaires de puériculture Territoriales	Auxiliaires de puériculture principal de 2ème classe à 28/35ème	2	1 T 1 NT	
C	Agents sociaux Territoriaux	Agent social principal de 2ème classe à 31/35ème	1	1T	
C	Agents sociaux Territoriaux	Agent social principal de 2ème classe à 30/35ème	2	2T	

### Filière Animation

<i>Catégorie</i>	<i>Cadre d'emplois</i>	<i>Grade</i>	<i>Nombre</i>	<i>Pourvus</i>	<i>Non Pourvus</i>
B	Animateurs Territoriaux	Animateur	2	1T	1
C	Adjoints d'animation territoriaux	Adjoint d'animation principal de 2ème classe	1	1 T	
C	Adjoints d'animation territoriaux	Adjoint d'animation	5	5T	

## Tableau des effectifs des animateurs périscolaire et TAP - Agents Non Titulaires

Catégorie	Cadre d'emplois	Grade	Nombre	Pourvus	Non Pourvus
C	Adjoints d'animation territoriaux	Adjoint d'animation principal de 2ème classe à 2.00/35ème	2	2	
C	Adjoints d'animation territoriaux	Adjoint d'animation principal de 2ème classe à 3.00/35ème	2	2	
C	Adjoints d'animation territoriaux	Adjoint d'animation principal de 2ème classe à 4.00/35ème	1	1	
C	Adjoints d'animation territoriaux	Adjoint d'animation principal de 2ème classe à 4.25/35ème	2	2	
C	Adjoints d'animation territoriaux	Adjoint d'animation principal de 2ème classe à 5.25/35ème	3	3	
C	Adjoints d'animation territoriaux	Adjoint d'animation principal de 2ème classe à 6.25/35ème	8	8	
C	Adjoints d'animation territoriaux	Adjoint d'animation principal de 2ème classe à 6.75/35ème	1	1	
C	Adjoints d'animation territoriaux	Adjoint d'animation principal de 2ème classe à 7.25/35ème	1	1	
C	Adjoints d'animation territoriaux	Adjoint d'animation principal de 2ème classe à 8.25/35ème	1	1	
C	Adjoints d'animation territoriaux	Adjoint d'animation principal de 2ème classe à 9.50/35ème	1	1	
C	Adjoints d'animation territoriaux	Adjoint d'animation principal de 2ème classe à 10.50/35ème	2	2	
C	Adjoints d'animation territoriaux	Adjoint d'animation principal de 2ème classe à 11.50/35ème	2	2	
C	Adjoints d'animation territoriaux	Adjoint d'animation principal de 2ème classe à 12.00/35ème	1	1	
C	Adjoints d'animation territoriaux	Adjoint d'animation principal de 2ème classe à 12.25/35ème	1	1	

C	Adjoints d'animation territoriaux	Adjoint d'animation principal de 2ème classe à 13.00/35ème	1	1	
C	Adjoints d'animation territoriaux	Adjoint d'animation principal de 2ème classe à 13.25/35ème	1	1	
C	Adjoints d'animation territoriaux	Adjoint d'animation principal de 2ème classe à 13.50/35ème	2	2	
C	Adjoints d'animation territoriaux	Adjoint d'animation principal de 2ème classe à 13.75/35ème	1	1	
C	Adjoints d'animation territoriaux	Adjoint d'animation principal de 2ème classe à 14.25/35ème	1	1	
C	Adjoints d'animation territoriaux	Adjoint d'animation principal de 2ème classe à 14.50/35ème	3	3	
C	Adjoints d'animation territoriaux	Adjoint d'animation principal de 2ème classe à 17.50/35ème	1	1	
C	Adjoints d'animation territoriaux	Adjoint d'animation principal de 2ème classe à 17.75/35ème	1	1	
C	Adjoints d'animation territoriaux	Adjoint d'animation principal de 2ème classe à 18,50/35ème	1	1	
C	Adjoints d'animation territoriaux	Adjoint d'animation principal de 2ème classe à 18,75/35ème	1	1	
C	Adjoints d'animation territoriaux	Adjoint d'animation principal de 2ème classe à 19.75/35ème	1	1	
C	Adjoints d'animation territoriaux	Adjoint d'animation principal de 2ème classe à 20.25/35ème	3	3	
C	Adjoints d'animation territoriaux	Adjoint d'animation principal de 2ème classe à 21.75/35ème	1	1	
C	Adjoints d'animation territoriaux	Adjoint d'animation principal de 2ème classe à 25.25/35ème	1	1	
C	Adjoints d'animation territoriaux	Adjoint d'animation principal de 2ème classe à 27.00/35ème	1	1	

C	Adjoints d'animation territoriaux	Adjoint d'animation principal de 2ème classe à 30.25/35ème	1	1	
C	Adjoints d'animation territoriaux	Adjoint d'animation principal de 2ème classe à 30.50/35ème	1	1	
C	Adjoints d'animation territoriaux	Adjoint d'animation principal de 2ème classe	2	2NT	

#### Emplois Contractuels

Type de Contrat	Emploi	NOMBRE	POURVUS	Non Pourvus	Fonction des agents
	Médecin 3/151.67	1	1		Docteur crèche Croq'Malice
	Médecin 4/151.67	1	1		Docteur crèche les Matrus

## STAGIAIRES

NOM Prénom	Périodes	Structure
<b>Petite Enfance</b>		
BENABDERRAHMANE Shane	Du 27/02 au 10/03/2017	Crèche Les Matrus
CARROT Fanny	Du 09/10 au 27/10 et du 06/11 au 10/11/2017	
GERY/SABOT Séverine	Du 13/11 au 08/12/2017	
GIRAUD Alexandra	Du 9 au 20/01/2017	
SALADO Clara	Du 12/06 au 08/07/2017	
ANDRE Pauline	Du 06/06 au 24/06/2017 et du 16/10 au 28/10/2017	Crèche Croq'Malice
ARNAUD Clémence	Du 18/12 au 22/12/2017	
BOURBIENNE Faustine	Du 13/11 au 08/12/2017	
COURT-LAURANSON Fanny	Du 30/01 au 10/03/17 et du 24/04 au 26/05/2017	
LUPI Joé	Du 20/02 au 24/02/2017 et du 13/03/17 et 31/03/2017	
<b>Enfance</b>		
CARROT Fanny	Du 18/09 au 22/09/2017	AL Pierre Royon
CRESCI Hugo	Du 7/02 au 9/02/2017	
DEVILLE Lucas	Du 17/04 au 07/07/2017	
GARCIA-FERNANDEZ Pauline	Du 09/10 au 27/10/2017	
GUICHARD Marisol	Du 06/02 au 08/03/2017	
MASSARD Lauriane	Du 20/03 au 28/03/2017	
NEYRON Hugo	Du 18/09 au 29/09, du 16/10 au 27/10, du 20/11 au 01/12 et du 18/12 au 22/12/2017	
NUNES Chloe	Du 07/02 au 09/02/2017	
PILAUD Maelys	Du 23/10 au 27/10/2017	
BEN OWEN Bojani	Du 9/05 au 26/05/2017	AL L'Ilojeux
BERNARD Tiffany	Du 22/05/17 au 02/06/2017	
CHARROIN Clémence	Du 06/03 au 07/04/2017	
DECHAUX Céline	Du 19/06 au 14/07/2017	
GARCIA Julie	Du 20/02 au 24/02/2017	
GARNIER Jade	Du 03/01 au 06/01/2017	
HAMDI Lidya	Du 13/02 au 17/02/17	
JARRY Ambre	Du 12/06 au 23/06/, du 18/09 au 29/09, du 16/10 au 27/10, du 20/11 au 01/12 et du 18/12 au 22/12/2017	
JOUMARD Gladys	Du 6 au 25/02/2017	
LINOSSIER Marco	Du 01/05 au 12/05, du 29/05 au 09/06 et du 26/06 au 07/07/17	
SAHTOUT Camélia	Du 03/01 au 06/01/2017	
SAHLOUT Jamila	Du 04/12 au 15/12/2017	
TOUBERT Jordan	Du 03/01 au 06/01/2017	
VALLEMY Stessie	Du 20/02 au 23/02 et du 27/02 au 02/03/2017	
<b>Culture</b>		
DI PIAZZA Lola	Du 07/02 au 09/02/2017	MED SJM
CHAPELLON Thibaud	Du 18/10 au 20/10/17	MED SDV
DELAGE Maelle	Du 07/02 au 09/02/2017	
ORIOLE Alexandre	Du 21/02 au 23/02/2017	
JARRY Ambre	Du 05/04 au 14/04/17	MED ASL
PIZZETA Lucas	Du 14/02 au 18/02/2017	
<b>Développement</b>		
QUOY Jenny	Du 9/01 au 18/02/2017	OT ASL
SUZAT Flavie	Du 22/03 au 24/03/2017	
<b>Administration Générale</b>		
BARRALON Cassandre	Du 20/02 au 24/02/2017	RH
RABEYRIN Luc	Du 03/01 au 06/01/2017	COMMUNICATION
BRUN Pierre	Du 17/01 au 17/02/2017	ACCUEIL

# FINANCES

## BUDGET GENERAL COMPTE ADMINISTRATIF

## COMPTE ADMINISTRATIF 2017

Section de Fonctionnement	
Recettes de l'exercice	9 465 597,27
Dépenses de l'exercice	8 811 876,47
Excédent de l'exercice	653 720,80
Excédent antérieur	1 918 141,20
<b>Excédent Global</b>	<b>2 571 862,00</b>

Section d'investissement	
Recettes de l'exercice	1 725 092,81
Dépenses de l'exercice	950 908,97
Excédent de l'exercice	774 183,84
Excédent antérieur	841 631,60
<b>Excédent Global</b>	<b>1 615 815,44</b>

**COMPTE ADMINISTRATIF 2017**  
**SECTION DE FONCTIONNEMENT**

Dépenses :

DEPENSES	BUDGETISE	REALISE
Charges à caractère général	1 175 898,38	949 661,19
Charges de personnel	3 220 652,00	3 001 854,30
Atténuation de produits	1 936 000,00	1 910 601,48
Virement à la section d'investissement	817 500,00	0,00
Opérations d'ordre de transfert entre sections	169 366,00	172 576,39
Charges de gestion courante	2 814 178,30	2 631 456,37
Charges financières	134 392,63	125 971,12
Charges exceptionnelles	67 200,00	19 755,62
Dépenses imprévues	655 292,38	0,00
<b>TOTAUX</b>	<b>10 990 479,69</b>	<b>8 811 876,47</b>

Recettes :

RECETTES	BUDGETISE	REALISE
Excédent de fonctionnement reporté	1 918 141,20	0,00
Atténuation de charges	24 654,00	81 618,33
Produits des services	410 980,00	481 126,37
Impôts et taxes	5 646 021,00	5 799 623,00
Dotations et participations	2 746 603,49	2 837 468,57
Revenus des immeubles	179 800,00	193 029,58
Produits exceptionnels	0,00	13 267,29
Opérations d'ordre de transfert entre sections	64 280,00	59 464,13
<b>TOTAUX</b>	<b>10 990 479,69</b>	<b>9 465 597,27</b>



**COMPTE ADMINISTRATIF 2017**  
**SECTION D'INVESTISSEMENT**

Dépenses :

DEPENSES	BUDGETISE	REALISE
Déficit d'investissement reporté		
Opérations d'ordre de transfert entre sections	64 280,00	59 464,13
Opérations patrimoniales	0,00	0,00
Subventions d'investissement	0,00	0,00
Emprunts et Dettes Assimilées	494 000,00	486 966,94
Immobilisations incorporelles	122 796,84	4 756,94
Subventions d'équipement versées	1 242 572,88	27 518,88
Immobilisations corporelles	721 543,16	87 908,62
Immobilisations en cours	2 445 379,95	284 293,46
Autres immobilisations financières	0,00	0,00
<b>TOTAUX</b>	<b>5 090 572,83</b>	<b>950 908,97</b>

Recettes :

RECETTES	BUDGETISE	REALISE
Excédent d'investissement reporté	841 631,60	0,00
Virement de la section de fonctionnement	817 500,00	0,00
Produits de cessions	0,00	0,00
Opérations d'ordre de transfert entre sections	169 366,00	172 576,39
Opérations patrimoniales	0,00	0,00
Dotations, fonds divers et réserves	1 504 752,03	1 101 461,00
Subventions d'investissement	1 353 323,20	50 310,22
Emprunts et dettes assimilées	404 000,00	400 000,00
Immobilisations corporelles	0,00	745,20
Immobilisations en cours	0,00	0,00
<b>TOTAUX</b>	<b>5 090 572,83</b>	<b>1 725 092,81</b>

## OPERATIONS D'INVESTISSEMENT REALISEES

<b>Opérations</b>	<b>Dépenses Réalisées</b>	<b>Recettes Réalisées</b>
Musée de la Faulx	0,00	5 041,20
Voiries	5 893,99	22 132,00
SIG	1 200,00	0,00
Parc Matériel	4 446,00	730,00
Bâtiments communautaires	104 585,22	42 414,85
Contrat de rivière Ondaine	1 645,74	0,00
Bibliothèque de Saint Ferréol d'Auroure	157 846,74	29 545,87
Réaménagement bibliothèque Saint Victor	40 454,77	2 210,00
Pôle Economique et d'Usages Numériques	26 318,88	0,00
Centre socio-culturel La Séauve sur Semène	55 410,06	42 559,00
Projet Touristique Loire Semène	5 687,00	1 357,00
Ecole de Musique	989,50	283,00
Remboursement capital emprunts	486 966,94	400 000,00
Opérations non ventilables	59 464,13	1 178 819,89
<b>TOTAL</b>	<b>950 908,97</b>	<b>1 725 092,81</b>

### 1/ Comptes Administratifs consolidés : 2017

- Section de fonctionnement :
  - Recettes : 1 283 804.23 €
  - Dépenses : 1 163 237.92 €
  - Résultat : 120 566.31 €
  
- Section d'investissement :
  - Recettes : 1 134 582.44 €
  - Dépenses : 1 046 403.00 €
  - Résultat : 88 179.44 €



# DEVELOPPEMENT ECONOMIQUE

**1 / Zones d'Activités existantes :****Commercialisation de lots à vocation économique en 2017 :**

- Découpage de parcelle à la ZA Plaine des mats à St Didier en Velay et vente d'une parcelle de 1 353 m<sup>2</sup> à SD Mécanique
- Vente de parcelles à la ZA de la Sagne à St Ferréol d'Auroure :  
3 428 m<sup>2</sup> à FTSM43  
2 472 m<sup>2</sup> à SCI Zina

**Disponibilités foncières sur le territoire communautaire :**

- 5 parcelles représentant 31 693 m<sup>2</sup> disponibles
- 9 705 m<sup>2</sup> - ZA du Viaduc - Pont Salomon
  - 3 500 m<sup>2</sup> - ZA de la Plaine des Mats - Saint Didier en Velay
  - 6 655 m<sup>2</sup> lot 9 - ZA de la Sagne - Saint Ferréol d'Auroure
  - 6 561 m<sup>2</sup> lot 10 - ZA de la Sagne - Saint Ferréol d'Auroure – Pré-réservation
  - 5 272 m<sup>2</sup> lot 11 - ZA de la Sagne - Saint Ferréol d'Auroure

**2 / Usines relais :**

Nom	Adresse	Date Fin	Dirigeants
M.G.P.A. AGIER	Rue de l'Industrie Aurec sur Loire	31/12/2021	Michel AGIER
LE BLANCHISSEUR	9 B, Rue de La Flachère Aurec sur Loire	30/09/2025	Bernard HALLEUX
Transports ROUSSON	Z.A. La Font du Loup Saint-Just-Malmont	31/08/2026	Pierre ROUSSON

Clôture du crédit-bail Blachier teinturier situé ZA les Portes du Velay à la Séauve sur Semène en juillet 2017.

**3/ Immobiliers d'entreprises :****Pépinière d'entreprises du Viaduc :**

- 7 lots de 123 m<sup>2</sup> à 360 m<sup>2</sup>
- Proposition de location pour une durée limitée de 24 mois renouvelable 11 mois
- Mouvements d'entreprises en 2017
  - o Arrivée de l'entreprise Solu pannes
  - o Départ de l'entreprise Tavenard et frères
  - o Changement de module pour Blam Audio

Nom de la société	Nom du Gérant	Cellule	Activités
SOLU PANNES	Hervé VILLARD	A	Maintenance de matériel professionnel
BLAM	Guy BONNEVILLE	B	Fabrication de produits électroniques grand public

		C	
MEDIAPOST	-	D	Distribution d'imprimés
SOGETREL	Yves BESNARD	E	Déploiement de la fibre optique sur la Haute Loire
ALPHA PUB	Franck PERRIER	F	Pré enseigne
TECHNICAR	Anthony BREDOIRE	G	Réparation de véhicules

L'intégralité des modules est louée sur la pépinière du Viaduc.

**Hôtel d'entreprises tertiaires à Saint-Just Malmont :**

- 6 lots de 16 m<sup>2</sup> à 260 m<sup>2</sup>
- Proposition de location à des porteurs de projet « tertiaire » pour une durée limitée de 24 mois renouvelable 11 mois
- Mouvements d'entreprises en 2017
  - Arrivée de l'entreprise ISITECC
  - Renouvellement de baux

Nom de la société	Nom du Gérant	Module	Activités
MUTEST	Matthieu DUPREZ	1 et 3	Conception, production et commercialisation d'appareils d'instrumentation électronique
ISITECC	Florent TONSON	5	Informatique industrielle
GEOA	Sébastien MARLIAC	6	Géomètre

Les modules 2 et 4 sont disponibles et proposés à la location.

**4/Les projets en cours :**

ZA de Bramard

Lancement de la mission d'Assistance à Maitrise d'ouvrage technique, juridique, financière pour la mise en place d'une concession d'aménagement concernant la ZA de Bramard.

- Plusieurs réunions de travail ont eu lieu en 2017, réunion du COPIL en collaboration avec les différents partenaires (Etat, Département, ...).
- Lancement d'un relevé topographique sur la ZA
- Entretien du bois et coupe sur la propriété de Loire Semène

Site du Crouzet

Participation aux différentes réunions afin d'identifier un repreneur pour ce site industriel.

Travail de recensement des différentes zones de production, stockage, bureau, traitement des eaux et autres pour faciliter le diagnostic pollution.

Suivi des transactions (acquisition/vente) à proximité du site

Pôle économique et d'usages numériques

Participation au projet de création du Pôle économique et d'usages numériques en partenariat avec Aurec/Loire

Participation à plusieurs réunions de travail et au COPIL

Participation à deux jours découverte (Paris, Crest) permettant de profiter des enseignements de tiers lieux existants

Candidature à un appel à projet Tiers lieux pour l'innovation

#### Extension de la ZA rue de l'industrie à Aurec sur Loire

Suivi du projet de développement industriel de l'entreprise Interep.

Réunions de travail

Demande de financement

4 projets / 4 maîtres d'ouvrages

- création d'une nouvelle déchetterie > SICTOM Velay Pilat

- déplacement des serres et plateforme des services techniques d'Aurec sur Loire >

Commune d'Aurec sur Loire

- Aménagement d'une plateforme industrielle > Communauté de Communes Loire Semène

- Construction d'un immobilier industriel > Entreprise Interep

#### Accompagnement du projet industriel SAS Cheynet

Participation aux réunions et recherche de solution (montage juridique du portage immobilier)

Recherche de partenaires financiers

Suivi de l'entreprise

#### Fonds d'Intervention Local Loire Semène

Le FIL Loire Semène a été créé en juillet 2016 afin d'apporter une aide directe aux entreprises dans le but de maintenir et développer l'activité économique sur le territoire. Ce fonds permet de déclencher des aides européennes Leader.

Dans ce cadre d'intervention, le règlement du FIL Loire Semène a dû être modifié pour s'adapter aux nouvelles règles Leader et aux aides régionales.

Accompagnement des porteurs de projet économique

Mise en relation avec les équipes Leader

Participation au comité technique Leader

**AMENAGEMENT DU  
TERRITOIRE  
ET  
CONTRACTUALISATION**



## S.I.G (Système d'Information Géographique)

Le marché pour l'acquisition de la solution WebSIG intercommunale mutualisée au niveau du PETR de la Jeune Loire a été conclu avec la société IMAGIS pour un montant de 28 178,22 € HT pour la part de la Communauté de Communes « Loire & Semène ». Ce projet a été mené par le PETR de la Jeune Loire.

Le marché était divisé en deux lots comprenant : Une solution ADS permettant aux instructeurs d'instruire les permis en liaison avec le WebSIG ainsi que la possibilité donnée aux communes de pré-compléter les dossiers en ligne et de suivre leur avancés.

Le webSIG quant à lui permettra de partager de la donnée plus efficacement avec les communes et d'interagir plus profondément avec celles-ci. L'application devrait être mise en essai durant le mois de Mars 2018. De plus, ce nouvel outil offrira la possibilité de publier des cartes en lignes.

### **Adressage**

L'adressage a permis pour les communes qui le souhaitent de faire évoluer leur plan d'adressage. Ainsi, la Communauté de Communes a pu collaborer sur le plan d'adressage de la commune de Saint-Victor-Malescours et de manière moins directe sur les communes d'Aurec-sur-Loire et de Saint-Just-Malmont en appuie aux agents dédiés.

## Programme HABITER MIEUX

Depuis sa mise en place en septembre 2016, le programme Habiter mieux a connu un fort succès sur le territoire.

SOLIHA Haute-Loire a enregistré 194 contacts depuis le début de l'opération. Au total, ce sont 39 dossiers qui ont été financés ou déposés dont 28 dossiers au titre du Fonds d'Aide à la Rénovation Thermique (FART), 6 pour de l'adaptation à la perte d'autonomie, 1 dossier pour de l'amélioration thermique en locatif, et 4 dossiers financés par les caisses de retraites seules.

Les travaux envisagés s'élèvent à 640 000 € financés de la façon suivante :

- ANAH : 221 000 €
- FART : 43 000 €
- CC Loire Semène : 14 000 €
- Caisses de retraite : 15 000 €
- Département : 9 000 €
- Apport personnel des demandeurs:337 600€

La loi de Transition Energétique pour la croissance verte d'août 2015 a prévu que d'ici à 2025, tous les logements présentant une consommation énergétique supérieure à 230 kWh/m<sup>2</sup>/an (soit le étiquettes F et G), devront avoir fait l'objet d'un programme de rénovation thermique.

Le programme Habiter Mieux est prolongé sur 5 ans au niveau national.



**TRAVAUX, VOIRIES  
ET  
BATIMENTS  
COMMUNAUTAIRES**

## PROGRAMME VOIRIE 2017

Le maître d'œuvre retenu pour l'étude et le suivi des travaux « Voirie 2017 » est le :  
Cabinet FBI-ie – Chemin de la Souchonne – 43120 MONISTROL SUR LOIRE  
Pour un coût forfaitaire sur les travaux de 2 900 € HT

L'entreprise retenue pour le programme 2017 de réfection de la voirie communautaire est :  
Entreprise PAULET & Co – ZI Les Taillas – 43 601 SAINTE SIGOLENE Cedex

Pour un montant de :

▪ Montant HT : ..... 133 510.70 €

▪ Montant TTC : .....160 212.84 €

Descriptif des travaux :

Réfection de la voirie Route du stade à ST JUST MALMONT.

Etant en agglomération, la Communauté de Communes gère la bande de roulement et la Commune les accotements et les trottoirs. C'est pourquoi pour ces travaux un groupement de commande avec la mairie de Saint Just Malmont a été nécessaire pour le choix de la maîtrise d'œuvre et de l'entreprise de travaux.

La commune de Saint Just Malmont profite également de ce programme pour mettre en séparatif son réseau d'assainissement et d'eaux pluviales et le syndicat des eaux Loire & Lignon pour rénover le réseau d'adduction d'eau potable sur ce secteur.

Les interventions des différents acteurs ont quelque peu décalé la date de commencement des travaux liés à la réfection de la voirie.

Ces derniers, étant initialement prévus en Septembre 2017, sont reportés au Printemps 2018.

## PROGRAMME TRIENNAL (2015 – 2016 -2017) D'ENTRETIEN DE LA VOIRIE COMMUNAUTAIRE

Les entreprises retenues pour le programme triennal (2015 – 2016 – 2017) d'entretien de la voirie communautaire sont :

### Lot N°1 : Entretien des Chaussées

Entreprise : PAULET & Cie - ZI Les Taillas - BP 29 - 43601 SAINTE SIGOLENE  
Pour un montant minimum du Lot N°1 : 12 000 € TTC par an.

Les principaux chantiers du programme triennal de l'année 2017 pour l'entretien des chaussées de la voirie communautaire sont les suivants :

COMMUNES	LOCALISATION DU CHANTIER	TYPES DE TRAVAUX	MONTANT DU MARCHÉ
Saint Didier en Velay	ZA Plaine des mâts	Création d'un trottoir	9 841.20 € TTC
Saint Férreol d'Auroure	ZA Velay Auvergne	Reprise de chaussée	5 083.20 € TTC
<b>TOTAL PROGRAMME TRIENNAL 2017</b>			<b>19 924.40 € TTC</b>

### Lot N°2 : Entretien des accotements

L'entreprise retenue pour le programme triennal (2015 – 2016 – 2017) d'entretien des accotements de la voirie communautaire est :

TRAVAUX RURAUX DU VELAY - La Grange du Bois - 43140 SAINT DIDIER EN VELAY

Pour un montant minimum du Lot N°2 : 8 400,00 € TTC par an.

Les principaux chantiers du programme triennal de l'année 2017 pour l'entretien des accotements de la voirie communautaire sont les suivants :

COMMUNES	LOCALISATION DU CHANTIER	TYPES DE TRAVAUX	MONTANT DU MARCHÉ
Pont Salomon	Route de Buchères	Reprise des accotements suite affaissement fossés	9 480.00 € TTC
<b>TOTAL PROGRAMME TRIENNAL 2017</b>			<b>9 480.00 € TTC</b>

### Lot N°3 : Entretien de la peinture routière

L'entreprise retenue pour le programme triennal (2015 – 2016 – 2017) d'entretien de la peinture routière de la voirie communautaire est :

ASP – Lieu-dit Lachamp – 43 260 SAINT PIERRE EYNAC

Pour un montant minimum du Lot N°3 : 6 000,00 € TTC par an.

Les principaux chantiers du programme triennal de l'année 2017 pour l'entretien de la peinture routière de la voirie communautaire sont les suivants :

COMMUNES	LOCALISATION DU CHANTIER	TYPES DE TRAVAUX	MONTANT DU MARCHÉ
Pont Salomon	ZA du Gault	Peinture routière	1 260.00 € TTC
Aurec sur Loire	Route de Semène	Peinture routière	2 136.00 € TTC
Aurec sur Loire	ZA Semène	Peinture routière	1 416.00 € TTC
St Didier en Velay	ZA La Plaine des Mâts	Peinture routière	1 604.40 € TTC
St Férreol d'Auroure	ZA Velay Auvergne	Peinture routière	730.68 € TTC
St Just Malmont	Rue Nationale	Peinture routière	430.80 € TTC
St Férreol d'Auroure	ZA Terres de Villeneuve	Peinture routière	465.24 € TTC
<b>TOTAL PROGRAMME TRIENNAL 2017</b>			<b>8 043.12 € TTC</b>

**PROPRETE URBAINE  
BALAYAGE DES RUES**

L'entreprise retenue pour le balayage des rues (2017) est :  
CONDAMIN VOIRIE – 84 Rue des Aciéries – 42 952 SAINT ETIENNE Cedex 1

	Balayage des rues	
Coût horaire	63.71 € HT	
Communes	Heures/com mune	Total/commune
Aurec sur Loire	72	5 504.54 €
La Séauve sur Semène	23	1 758.40 €
Pont Salomon	23	1 758.40 €
Saint Didier en Velay	42	3 210.98 €
Saint Ferréol d'Auroure	30	2 293.56 €
Saint Just Malmont	37	2 828.72 €
Saint Victor Malescours	11	840.97 €
<b>Total communes</b>	<b>238</b>	<b>18 195.58 €</b>

**ENTRETIEN DU PATRIMOINE BATI**

**TABLEAU RECAPITULATIF DES DEPENSES EN FONCTIONNEMENT  
SUR LES STRUCTURES COMMUNAUTAIRES**

**FONCTIONNEMENT 2017**

Désignation	Coûts TTC
Petit équipement	20 351.05
Entretien bâtiments	21 212.66
Entretien matériels roulants	4 521.91
Entretien autres biens	1 581.25
Nettoyage des locaux	4 200.13

**TOTAL 51 867.00 €**

## TABLEAU RECAPITULATIF DES DEPENSES EN INVESTISSEMENT SUR LES STRUCTURES COMMUNAUTAIRES

<b>INVESTISSEMENTS 2017</b>	
Désignation	Coûts TTC
Voiries	163 692.84
Bâtiments	142 200.71
Parc matériel	45 942.00
Vidéo protection	144 475.00
<b>TOTAL</b>	
<b>496 310.55 €</b>	

## TABLEAU RECAPITULATIF DES TRAVAUX EN REGIE 2017

		<i>MATERIELS</i>	<i>PERSONNEL</i>	<i>TRANSPORT</i>	<i>TOTAL</i>
Les Matrus	Réfection de la cloture extérieure (2ème partie)		2 010,00 €	292,50 €	2 302,50 €
Les Enfants	Mise en enrobé du trottoir périphérique	1 997,06 €	1 650,00 €	112,50 €	3 759,56 €
Croq Malice	Réfection du mur de cloture	1 043,00 €	2 550,00 €	202,50 €	3 795,50 €
Abbaye	Réfection peinture sanitaires	274,74 €	1 080,00 €	152,50 €	1 507,24 €
Les Galarès	Réfection peinture cuisine	122,04 €	840,00 €	180,00 €	1 142,04 €
Espace Trail	Pose de panneaux et bancs	962,80 €	4 020,00 €	675,00 €	5 657,80 €
Les Lutins	Remplacement des volets roulants	1 575,50 €	2 070,00 €	195,00 €	3 840,50 €
Les Galarès	Réfection de la cloture extérieure	759,64 €	2 250,00 €	180,00 €	3 189,64 €
Blocs containers	Pose blocs containers LSS + SJM	210,72 €	2 310,00 €	150,00 €	2 670,72 €
Bibliothèque PS	Création d'un plan de travail et réfection mobilier	333,89 €	900,00 €	67,50 €	1 301,39 €
Gend SDV	Aménagement paysager	- €	2 610,00 €	180,00 €	2 790,00 €
Pôle SVM	Mise en place de radiateurs électriques basse consommation	- €	450,00 €	67,50 €	517,50 €
<b>TOTAL</b>					<b>32 474,39 €</b>

### MATERIEL INFORMATIQUE/TELEPHONIQUE

L'installation de la fibre optique au Siège de la communauté de communes Loire-Semène a permis de faire évoluer son système de téléphonie et d'opérer un renouvellement en profondeur de ses matériels.

Un autocom et des postes téléphoniques VOIP ont pu être déployés avec des services supplémentaires ouverts aux agents (notamment la possibilité de lier les postes téléphoniques aux postes informatiques), pour un coût de 6912 € HT

## MISE EN CONCURRENCE DES CONTRATS D'ENERGIE

L'ouverture des marchés de l'énergie s'est accélérée ces dernières années avec la disparition progressive d'une partie des tarifs réglementés de vente (TRV) de gaz naturel et d'électricité. La suppression de la tarification réglementée de l'énergie a notamment soumis les contrats de fourniture au droit commun de la commande publique.

Ainsi le Syndicat Départemental d'Énergie du Tarn (SDET) a constitué un groupement de commande afin de garantir la procédure de mise en concurrence et pour susciter les meilleures offres de prix grâce à la mutualisation des besoins de tous les adhérents.

Lors de la séance du conseil communautaire en date du 16 Mai 2017, la Communauté de Communes a validé son adhésion au groupement de commande initié par le Syndicat Départemental d'Electricité de la Haute Loire pour l'achat de gaz naturel et/ou d'électricité et de services en matière d'efficacité énergétique pour ses bâtiments communautaires.



# DEVELOPPEMENT DURABLE



### 1- Entretien rivières :

Des travaux d'entretien sont prévus sur le cours d'eau du Sambalou dans le cadre du Contrat de rivière Ondaine Lizeron passé avec Saint-Etienne Métropole. Ainsi, la mise en défens des pâtures par pose de clôtures, la mise en place d'abreuvoirs et le désenrésinement des berges sont inscrits dans ces projets de travaux.

En partenariat avec la commune de Saint-Just-Malmont, un travail de terrain a été effectué afin de définir plus particulièrement les points noirs de chaque tronçon et une réunion a été organisée pour présenter aux exploitants et propriétaires les mesures à mettre en place.

Cette réunion a permis de définir d'autres priorités d'actions qui seront inscrites dans les DIG (déclarations d'intérêts générales) obligatoires pour pouvoir intervenir sur ces propriétés.

Après 6 mois d'instruction de dossier, le début des travaux est prévu pour l'automne 2018.

### 2- Lancement du projet de renaturation du Sambalou

Une réunion de lancement a eu lieu avec le groupement de maîtrise d'œuvre afin de faire un point sur le projet de renaturation du cours d'eau, la restauration de la zone humide et associée et l'aménagement paysager.

La commune de Saint-Just-Malmont et la Communauté de Communes Loire Semène se sont groupées pour la maîtrise d'œuvre. Le groupement de maîtrise d'œuvre Miramand-Cesame-Boyer a été retenu pour un montant de 21 421.88€ HT.

La commune de Saint-Just-Malmont envisage d'acquérir des terrains le long du cours d'eau.

Le cabinet CESAME a procédé à une reconnaissance terrain afin de compléter la cartographie de la délimitation de la zone humide et conseillé la commune sur la gestion future de la zone. Le cours d'eau sera « renaturé » et des techniques végétales pourront être employées afin de limiter l'impact des travaux.

Une réunion avec les agriculteurs a également eu lieu. En effet, ces derniers sont les acteurs premiers de ce projet en exploitant et entretenant les parcelles attenantes au cours d'eau et aux zones humides. Cette réunion a permis de comprendre leur système d'exploitation de la zone et de prendre en compte leurs attentes futures quant au devenir de ces parcelles afin que le projet soit une réussite pour toutes les parties.

Un premier avant-projet a été présenté fin décembre par le groupement de maîtrise d'œuvre.



Exemple de mise en défens par pose de clôtures et abreuvoir

## SPANC

La compétence « Service Public d'Assainissement Non Collectif » inscrite aux statuts de la Communauté de Communes Loire Semène est déléguée au Syndicat des Eaux Loire Lignon.

## ECLAIRAGE PUBLIC

La compétence « Etude et analyse de la situation et du fonctionnement actuels de l'éclairage public pour permettre aux conseils municipaux de décider de la compétence de gestion, de création et de maintenance des installations » a été supprimée lors de la modification des statuts présentée lors du conseil communautaire du 16 Mai 2017.

## BLOCS CONTAINERS

Aucune campagne pour la réalisation de blocs containers n'a été lancée cette année.

## FLEURISSEMENTS

Dans le cadre de la convention de coopération signée, pour une durée de 3 ans à compter du 1er novembre 2017, entre la Ville d'Aurec/Loire et la Communauté de Communes au titre du service "Fleurissement" pour la production et la fourniture de plants de fleurissement, la Communauté de Communes a dépensé en 2017 la somme de 44 421.15 € pour la fourniture de plants annuels et biannuels aux Communes, ce qui représente 61 750 plants.

<b>Montant des dépenses 2017</b>		
Communes	Plants/commune	Total/commune
Aurec sur Loire	37 731	29 926.20 €
La Séauve sur Semène	3 045	2 204.66 €
Pont Salomon	8 558	5 044.58 €

Saint Didier en Velay	5 146	3 226.81 €
Saint Ferréol d'Auroure	3 225	1909.38 €
Saint Just Malmont	3 388	1 620.89 €
Saint Victor Malescours	657	488.63 €
<b>Total communes</b>	<b>61 750</b>	<b>44 421.15 €</b>

## PARAGRELE

La Communauté de Communes a renouvelé en 2017 son adhésion au syndicat interdépartemental des Monts du Forez de lutte contre la grêle par le versement d'une subvention de **1 800.00 €** correspond à l'achat de 8 fusées. Cette adhésion a pour but de fournir aux agriculteurs référents des fusées permettant de transformer les grêlons en pluie, et ainsi de préserver au mieux les cultures, en évitant les orages de grêle. La Communauté de Communes Loire Semène compte 14 sites de tir.

Le représentant des agriculteurs auprès du Syndicat pour le compte de la Communauté de Communes Loire Semène est Monsieur Jean-Luc MASSARDIER, agriculteur basé à St Victor Malescours.

## ETUDE TRANSFERT COMPETENCE EAU ET ASSAINISSEMENT

Dans le cadre de l'étude de la prise de compétence Eau et assainissement, la Communauté de Communes ainsi que les Communautés de Communes voisines ont missionné le cabinet BERT CONSULTANT pour les accompagner dans cette démarche. Leur mission est composée de 2 Tranches :

### **Tranche Ferme :**

- Phase 1 : Etat des lieux technique, juridique, financier et analyse des performances des services actuels
- Phase 2 : Simulation des scénarii de transferts
- Phase 3 : Définition précise du scénario retenu

### **Tranche Optionnelle:**

- Phase 4 : Accompagnement à la réalisation du transfert

La réunion de restitution de l'état des lieux a eu lieu le 14 mars en présence des élus du bureau communautaire et du Président du SIVOM Saint-Didier/La Séauve.

Lors de cette phase diagnostic, le bureau d'étude a rencontré et échangé avec les élus et les techniciens concernés, et s'est rendu sur les principaux ouvrages.

Une restitution avec les 5 communautés de communes s'est tenue le 7 avril. La définition d'un service type sur le territoire et la détermination de plusieurs scénarios a fait l'objet d'un retour auprès des 5 Communautés de Communes le 29 Mai 2017.

Le bureau d'étude BERT Consultant a approfondi un scénario et il a été présenté aux élus communautaires.

Le Président a donc soumis au Conseil Communautaire du 19 Septembre 2017, la modification des statuts intégrant la prise de compétence "Assainissement". Les Conseils Municipaux avaient donc 3 mois pour se prononcer en faveur de cette prise de compétence.

Le transfert de la compétence a été officialisé par arrêté préfectoral en date du 26 Décembre 2017.

## ENTRETIEN DES ZA

La Communauté de Communes Loire Semène :

- A assuré en régie :
  - o L'entretien des espaces verts des ZA,
  - o Le désherbage des trottoirs des ZA,
  - o L'entretien des parcelles vacantes des ZA.
  
- A confié à des entreprises extérieures :
  - o CUERQ
    - Abatages d'arbres et taille de haie – ZA Semène
  - o 2M Paysage
    - Elagage des arbres – Route de Firminy/Ex RN88
  - o MOINE
    - Aménagement des berges – Malmont
    - Nettoyage du bassin de rétention – ZA La Sagne
    - Reprise du fossé – Route de Firminy/Ex RN88
  - o NEOVIA
    - Pontage des fissures – VIC
  - o FRAISSE ET FILS
    - Réparation éclairage extérieur – ZA Les Portes du Velay
  - o CHAMBOSSE
    - Nettoyage du bassin de rétention – ZA La Sagne

## ZA LES PORTES DU VELAY – ANALYSE DU BASSIN DE RETENTION ET DIAGNOSTIC DE L'EXISTANT & FAISABILITE DE REMISE EN ETAT

Le bureau d'étude VDI a été retenu pour une mission d'étude du site.

Cette mission visait trois objectifs :

1. Diagnostiquer l'état structurel de l'ouvrage de rétention, qui connaît diverses dégradations ;
2. Vérifier les conditions hydrauliques du fonctionnement actuel & futur à travers une analyse du bassin versant ;
3. Étudier la faisabilité technico-économique d'une remise en état de l'ouvrage.

Cette étude a montré que le bassin n'était plus en ordre de fonctionnement normal d'un point de vue structurel et qu'il n'était pas assez dimensionné pour recueillir l'ensemble des eaux pluviales du bassin versant.

Sur cette opération une convention a été signée avec la Communauté de Communes des Marches du Velay et de Rochebaron car ce bassin recueille aussi leurs eaux pluviales.

Une étude géotechnique a été lancée afin de déterminer la possibilité de réutilisation des matériaux de la digue.

Le DCE est en cours d'élaboration.

## **MIS EN ŒUVRE DU PLAN DE DESHERBAGE**

Dans le cadre du schéma de mutualisation approuvé le 09 Février 2016, la Communauté de Communes a souhaité développer un parc matériel commun avec les 7 communes membres, dans le but de rationaliser et d'optimiser les moyens matériels et financiers.

Depuis le 1<sup>er</sup> Janvier 2017, la charte « zéro phyto » est applicable aux collectivités. Le plan de désherbage approuvé en mai 2017 par la Communauté de Communes Loire-Semène a permis de mettre en place des mesures de gestion différenciée notamment :

### **Acquisition matériel désherbage**

La collectivité a ainsi fait l'acquisition de 7 brosses de désherbage pour l'entretien des espaces communaux, des voiries et trottoirs communautaires.

De type Rabaud Herbionet T, cette brosse de désherbage peut s'atteler devant et derrière un tracteur. La radiocommande et le déport hydraulique permettent le désherbage des trottoirs. Elle possède également une bavette anti-projection, et une garantie de 1 an (pièces et main d'œuvre).

La société FAUCON Pierre-Emmanuel basée à Monistrol sur Loire a été retenue pour la fourniture et la pose des 7 brosses de désherbage sur les tracteurs des services techniques communaux.

Le montant d'achat de ce matériel s'élève à 5 740 € HT par commune.

### **Mise en pâture des espaces communautaires**

Cette pratique permet notamment la diminution des pollutions et des nuisances, l'entretien de zones risquées (talus) ou encore un gain financier en fonctionnement (pas de frais de matériel lié à une gestion mécanique).

La collectivité a donc souhaité la mettre en pratique et s'allier aux agriculteurs locaux pour la mise en pâture de certains espaces communautaires difficiles d'accès.

Cette mise à disposition gratuite de terrain sous-entend une convention de gestion permettant à l'agriculteur de gérer ses troupeaux de manière autonome. En effet, la mise en place du ou des troupeaux d'ovins, leur déplacement et la fourniture du matériel lié (abris éventuels, clôtures, fils électriques, abreuvoirs...), les frais vétérinaires liés aux

animaux, les visites régulières (contrôle du troupeau, des clôtures et des abreuvoirs...), l'apport en compléments de nourriture lorsque cela s'avère nécessaire, est à la charge de l'agriculteur.

Cette pratique a été mise en place dans l'enceinte du bassin de rétention à la ZA Les Portes du Velay de La Séauve sur Semène ainsi que dans une bute à la ZA La Sagne de St Féreol d'Auroure.

## GRANDS PROJETS

### BIBLIOTHEQUE DE SAINT FERREOL D'AUROURE



Le cabinet d'architectes dplg MAGAUD Thierry basé à CRAPONNE SUR ARZON a été missionné pour ce projet de réhabilitation de la chapelle St Roch en bibliothèque communautaire. Il est parvenu à allier le caractère historique de la bâtisse aux qualités architecturales contemporaines, volonté formulée par la Communauté de Communes et la commune de St Féreol d'Auroure.

Ainsi, les travaux ont pu démarrer le 27 Mars 2017 avec les entreprises suivantes :

Désignation des lots	Entreprises	Montant HT	Montant TTC
Lot N°1 : Gros Œuvre	SIGOBAT SAS	43 659,28	52 391,14
Lot N°2 : Charpente Bois - Mur ossature bois	OBOTOIT	30 054,57	36 065,48
	DEMARS	2 500,00	
	SARL LES TOITS DE LA LOIRE	3 220,00	
Lot N°3 : Etanchéité	SUPER	8 007,08	9 608,50
Lot N°4 : Ossature métallique - serrurerie	DEMARS CREPET	8 330,10	9 996,12
Lot N°5 : Menuiseries extérieures bois / alu et intérieures	FORISSIER GUILHOT	41 398,06	49 677,67
Lot N°6 : Plâtrerie - Peinture	DELORME ET FILS	8 191,68	9 830,02
Lot N°7 : Carrelage - Faïence	ACARRE CARRELAGE	7 800,45	9 360,54
Lot N°8 : Plomberie - sanitaire	BASTIN SAS	3 181,50	3 817,80
Lot N°9 : Electricité - Chauffage électrique - VMC	FRAISSE ET FILS	23 712,00	28 454,40

Le montant des travaux s'élèvent à 174 334.72 € HT, soit 208 504.33 € TTC.

La Commune de St Férreol d'Aurore se charge de l'aménagement extérieur avec la création d'un muret, le pavage, la mise en sécurité ainsi que l'engazonnement et la pose d'arbustes des surfaces extérieures.

Le montant total des travaux s'élève à 19 058.39 € HT.

Une réception des travaux est prévue courant le 1<sup>er</sup> trimestre 2018.

## BIBLIOTHEQUE DE SAINT VICTOR MALESCOURS



Le cabinet d'architectes dplg W ARCHITECTE basé à AUREC SUR LOIRE a été missionné pour ce projet de réhabilitation de l'ancienne mairie en maison des associations et bibliothèque communautaire. Il est parvenu à moderniser cet espace pour en faire un endroit convivial et accueillant pour ses habitants.

Ainsi, les travaux ont pu démarrer le 15 Juin 2017 avec les entreprises suivantes :

Désignation des lots	Entreprises	Définitif (100%)		Part CCLS - 35%	
		Montant HT	Montant TTC	Montant HT	Montant TTC
Lot N°1 : Démolition - Gros Œuvre	EGBTP PEYRARD	31 354,92	37 625,90	10 974,22	13 169,07
Lot N°2 : Façades	EXEL FACADES	8 115,40	9 738,48	2 840,39	3 408,47
Lot N°3 : Traitement des bois	RM VRAY	2 352,30	2 822,76	823,31	967,97
Lot N°4 : Charpente bois - Couverture - Zinguerie	OBOTOIT	16 442,60	19 731,12	5 754,91	6 905,89
Lot N°5 : Charpente métallique	ACTM	6 954,78	8 345,74	2 434,17	2 921,01
Lot N°6 : Etanchéité	GAYTE	4 044,96	4 853,95	1 415,74	1 698,88
Lot N°7 : Serrurerie	FPSM	6 733,00	8 079,60	2 356,55	2 827,86
Lot N°8 : Menuiseries	FPSM	26 448,00	31 737,60	9 256,80	11 108,16
Lot N°9 : Plâtrerie - Peinture - Plafond suspendu	PEPIER CHARREL	29 512,75	35 415,30	10 329,46	12 395,36
Lot N°10 : Sols minces	SOLS ET PLUS	8 061,26	9 673,51	2 821,44	3 385,73
Lot n°11 : Carrelage - Faïence	Jean Pascal DELAIGUE	1 305,00	1 566,00	456,75	548,10
Lot N°12 : Plomberie sanitaire - Ventilation	PROGEO	6 866,73	8 240,08	2 403,36	2 884,03
Lot N°13 : Electricité - Courants faibles - Chauffage	PROGEO	10 403,53	12 484,24	3 641,24	4 369,48
Lot N°14 : Elevateur PMR	AUVERGNE ASCENSEURS	12 250,00	14 700,00	4 287,50	5 145,00
<b>Total</b>		<b>170 845,23</b>	<b>205 014,28</b>	<b>59 795,83</b>	<b>71 755,00</b>

Le montant total des travaux s'élèvent à 170 845.23 € HT, soit 59 795.83 € HT (35%) à la charge de la Communauté de Communes selon la convention de groupement de commande avec la commune de St Victor Malescours.

Une réception des travaux est prévue courant le 1<sup>er</sup> trimestre 2018

## MUSEE DE LA FAULX

La Communauté de Communes souhaite réhabiliter le Musée de la Faulx de Pont Salomon. L'intérêt des travaux est de rendre ce lieu viable et attractif sur le plan culturel et touristique. Il devra permettre également, sur le long terme, de développer des activités économiques et artisanales complémentaires à l'activité muséale tout en respectant le site du Foulter et son histoire.

Le cabinet A+D+F David FARGETTE basé 1 Place du Clauzel au Puy en Velay a été choisi pour la mission de maîtrise d'œuvre sur ce projet. Le montant total des missions ESQ, APS, APD, Pro, ACT, EXE, DET , AOR s'élève à 19 000 € HT.





# DEVELOPPEMENT TOURISTIQUE

## TOURISME LOIRE SEMENE

1. L' OFFICE DE TOURISME➤ Les bureaux d'accueil➤ Horaires d'ouverture :

	Janvier, février, mars et avril	Mai, juin et septembre	Juillet et août	Octobre, novembre et décembre
<b>Bureau principal Aurec sur Loire</b>	De 9h30 à 12h et de 14h00 à 18h30 <i>Du lundi après-midi au vendredi après-midi (fermeture le jeudi matin et mardi après-midi)</i>	De 10h à 12h00 et de 14h00 à 18h00 <i>Du lundi après-midi au samedi (fermeture le jeudi matin)</i>	De 10h00 à 12h00 et de 14h à 18h <i>Du mercredi au samedi</i>	De 9h30 à 12h et de 14h00 à 18h30 <i>Du lundi après-midi au vendredi après-midi (fermeture le jeudi matin et mardi après-midi)</i>

	Moyenne saison (mai, juin)	Haute saison (juillet et août)
<b>Point Info Aire Respirando d'Aurec Plage</b>	<i>Les week-ends et Jours Fériés de 13h à 19h</i>	<i>Du lundi au dimanche De 13h à 19h</i>

➤ Fréquentation Bureau d'Accueil de l'Office de Tourisme :

	<u>2017</u>	<u>2016</u>	<u>2015 Aurec</u>	<u>2014 Aurec</u>
JANVIER	35	72	152	92
FEVRIER	29	57	45	87
MARS	65	47	54	78
AVRIL	161	106	117	127
MAI	53	105	90	111
JUIN	66	278	207	172
JUILLET	98	361	299	214
AOUT	176	370	262	294
SEPTEMBRE	8	114	124	246
OCTOBRE	93	86	62	70
NOVEMBRE	28	98	89	26
DECEMBRE	26	42	36	8
TOTAL	838	1736	1483	1525

La fréquentation de l'office de tourisme est signalée comme en baisse, cependant ces chiffres sont à nuancer (fermeture tout le mois de Septembre et changement de conseiller en séjour à partir d'avril, ce qui peut influencer sur le mode de comptage notamment si l'on exclut complètement les visiteurs pour les Amis du Vieil Aurec).

La clientèle vient essentiellement pour les visites patrimoniales, les randonnées et les animations.

C'est le mercredi que la fréquentation est la plus importante.

➤ **Changement de Conseiller en Séjour/Hôte d'accueil et actualisation des missions**

Arlette MOUNIER ayant changé de poste au début du second semestre 2017, Jenny QUOY a assuré la saison touristique estivale 2017 au sein de l'office de Tourisme ainsi qu'au Point Info de la Base de Loisir d'Aurec-sur-Loire.

Melle QUOY reprenant ses études à la rentrée scolaire 2017, le poste de Conseiller en Séjour est depuis fin Septembre assuré par Julien MORI.

Des missions d'accompagnement des porteurs de projets, notamment d'hébergements, sont assurés par le conseiller en séjour afin de faciliter les démarches déclaratives administratives et de promotion d'hébergements.

Une mission de veille du secteur touristique (habitudes de consommation de produits touristiques, méthodes de diffusion d'informations et de promotion, usages dans les différents secteurs du tourisme) est également initiée afin de proposer des actualités aux prestataires afin de les informer sur les tendances actuelles et les meilleurs moyens de promouvoir leurs activités.

➤ **Quelques chiffres concernant la fréquentation d'activités touristiques**

Piscine d'Aurec-sur-Loire			Piscine de la Péchoire		
2017	2016	2015	2017	2016	2015
7142	3 230	8300	11 197 (Hors accès via le camping)	14 000	20 947



- 2996 personnes ont goûté à la joie des activités en eaux vives de la Loire (canoë/pédalo/paddle) sur l'Aire Respirando (augmentation de 3% par rapport à 2016)
- 1544 joueurs au mini-golf (augmentation de 28,5% par rapport à 2016)
- 721 locations pour la nouvelle activité 2017 Bateaux Electriques sur la Loire
- 3560 glaces vendues (augmentation de 27% par rapport à 2016)
- Environ 12 000 visiteurs au Parc Family Aventure de la Séauve-sur-Semène
- 246 Visiteurs au Musée de la Faulx (diminution de 63,6% par rapport à 2016 due à un contexte : pas de présence constante sur place, pas d'ouverture pour les Journées Européenne du Patrimoine, peu de communication due à des prévisions de travaux)
- Environ 150 visiteurs à la Maison de la Passementerie à St-Just-Malmont

## 2. L'INFORMATION

### ➤ Les éditions Loire Semène

Cette année nous avons procédé à la réédition du Flyer de l'Aire Respirando. 2 000 exemplaires ont été imprimés avec l'aide de la SPL Loire Semène Loisirs pour l'actualisation des informations. Ce flyer est très demandé dans les Offices de Tourisme mais aussi sur le site d'Aurec Plage notamment pour le plan du site qu'il contient. Ce flyer est en téléchargement sur le site de l'Office de Tourisme.

**Le guide touristique Loire Semène s'étant bien écoulé en 2016 nous avons donc réédité le document à 3000 exemplaires dont 1200 distribués dans le cadre des Grands Prix Nationaux de Musique de Dunières.** Ce guide est destiné à assurer la promotion de l'offre touristique de Loire Semène. Activités de pleine nature, visites patrimoniales, hébergement, restauration... ont été valorisés dans ce livret. Cette brochure est en téléchargement sur le site de l'Office de Tourisme.



Flyer Aire Respirando  
d'Aurec sur Loire

Guide touristique  
2017



### ➤ Les éditions mutualisées

C'est grâce à un travail commun entre les Offices de Tourisme et la Maison Départementale du Tourisme de la Haute Loire que chacun bénéficie de supports d'information de qualité. L'Office de Tourisme Loire Semène a contribué en 2017 à l'édition des brochures mutualisées en traitant les mises à jour nécessaires sur le Système d'Information Touristique de la Haute Loire en ce qui concerne les animations et les activités du territoire.



Carte touristique de la Haute-Loire  
(900 Exemplaires)



Magazine pratique Haute-Loire Expérience  
(560 Exemplaires)

### ➤ Les brochures payantes

Les ventes effectuées au siège de l'Office de Tourisme à Aurec sur Loire sont les suivantes : 109 fiches rando, 22 Topoguides et 13 Cartes postales.

L'abbaye de la Séauve sur Semène est aussi un lieu de diffusion de l'information et de ventes de brochures concernant la randonnée pédestre : 55 fiches rando et 4 Topoguides ont été vendus en 2017.

### ➤ Les agendas du territoire

L'Office de Tourisme collecte les informations relatives aux manifestations organisées dans chaque commune auprès des mairies et associations. Les informations ainsi collectées sont publiées sur différents sites internet locaux (Zoomd'ici, Magazine Sortir 43, La Commère43,..), mais également sur notre propre site internet, le site internet du département et l'application mobile Haute Loire tourisme.

### ➤ Le e-tourisme

L'Office de Tourisme Loire Semène a participé à la gestion et la diffusion de l'information touristique via les différents sites web du tourisme local :

- Le site internet de la Maison Départementale du Tourisme ([www.auvergnevacances.com](http://www.auvergnevacances.com))

- Le site internet de l'Office de Tourisme Intercommunal ([www.otloiresemene.fr](http://www.otloiresemene.fr)) qui a attiré 7 641 visiteurs uniques pour 9 723 connexions cette année. En 2017, 24 027 pages ont été vues. Les 3 pages les plus vues sont « Espace trail des Gorges de la Loire » (1 348 vues), « Espace randonnée » (1 122 vues) et « Agenda » (1 063 vues). La durée moyenne de la visite par internaute est de 2 min 07 sec.

#### Nouveautés 2017 :

- Le système SITHL de gestion d'information touristique a été abandonné au profit d'APIDAE au niveau de toute la grande région Auvergne-Rhône-Alpes, ce qui a demandé de nombreuses heures d'apprentissage et de réintégration de toutes les données existantes afin qu'elles puissent être compatibles à l'intégration dans nos propres supports, comme notre site web, par un système de marques blanches correspondant à notre territoire. Un grand travail de collaboration a été mené avec la Maison Départementale du Tourisme pour les formations et le suivi d'informations.



- Une application mobile a été créée par la Maison du Tourisme de Haute-Loire afin de permettre à chaque visiteur de la télécharger sur son smartphone. Celle-ci informe les touristes de toutes les choses à voir, à faire, ou des lieux pour se restaurer à proximité de leur localisation.

Loire-Semène a activement participé au comité de pilotage ayant permis d'aboutir à la version actuelle de l'application qui semble appréciée par les utilisateurs.

- Une page Facebook a été créée- Loire Semène Tourisme- permettant de publier régulièrement des informations d'intérêt (manifestations, visuels,...) pour le public touristique et de favoriser l'engagement et la relation avec les clients en créant une communauté. Elle est animée/alimentée par le service communication en fonction de la programmation sur le territoire.

### 3. L'ANIMATION

#### ➤ Les marchés de producteurs

Les membres de l'Association des Paysans du Coin accompagnés de leur Président, Joris Curtil, ont organisé, cette année, leurs marchés de producteurs sur la période d'Avril à Décembre, toujours le 2<sup>ème</sup> dimanche de chaque mois.

Au programme de ces marchés toujours très animés : casse-croûte paysan, vide-grenier, marché artisanal, marché de Noël, randonnée pédestre, brassage de bière...

Le service communication de la Communauté de Communes Loire-Semène a assuré la promotion des marchés en élaborant le programme, les flyers et les affiches.

## **4. DEVELOPPEMENT**

### **➤ AMI Territoire d'excellence pleine nature :**

Le 10 avril 2017, la Région Auvergne-Rhône-Alpes a lancé un appel à projet pour sélectionner 20 territoires d'excellence pleine nature, c'est à dire des destinations touristiques qui développent une offre ciblée sur la pratique des sports et loisirs de nature. Les territoires sélectionnés verront leur stratégie de développement ainsi reconnue et leurs projets de développement touristique, privés comme publics, soutenus financièrement par la Région. Les projets à court terme directement portés par la Communauté de Communes Loire Semène sont la réalisation d'une passerelle au Saut du Chien à Aurec-sur-Loire, l'aménagement d'une aire d'accueil du Vélorail à La Séauve sur Semène et le rééquipement du site d'escalade des Gorges de la Semène à Saint-Ferréol-d'Auroure.

Conscients de la forte concurrence à l'échelle régionale, mais surtout des atouts communs des deux territoires, les élus de Loire Semène et des Marches du Velay-Rochebaron ont engagé une collaboration afin de déposer une candidature commune. Les 7 Communes membres du Syndicat Mixte d'Aménagement des Gorges de la Loire ont ensuite rejoint le territoire candidat. Ce territoire représente 28 communes, à cheval sur les départements de la Loire et de la Haute-Loire, ayant comme colonne vertébrale le fleuve Loire. La stratégie de développement est d'ailleurs axée sur la valorisation de la Loire et de ses affluents. La candidature a été déposée en juillet, et les représentants techniques portant le dossier de candidature des Gorges de la Loire ont été reçus à Saint-Etienne, pour une ultime audition par les services de la Région.

### **➤ Trail :**

La Communauté de Communes, titulaire de la compétence Tourisme, a travaillé à la mise en place d'un espace trail Respirando sur son territoire. L'espace trail Respirando est un label développé par la Maison Départementale Du Tourisme (MDDT) de Haute-Loire concernant des circuits destinés à la pratique du trail. Comme pour les chemins de randonnée, les itinéraires doivent répondre à un cahier des charges et le balisage doit être celui proposé par la MDDT. L'ambition de ce projet était de créer un produit d'appel touristique fort, d'enrichir l'offre d'activités de pleine nature et de mailler le territoire communautaire. 17 circuits, classés selon trois niveaux de pratique ont été balisés de façon permanente, ainsi que 8 liaisons, représentant plus 200 km d'itinéraires cumulés. Les outils de communication pour promouvoir cette infrastructure, tels que le site internet dédié et les fiches circuits, ont pour la plupart été produits en interne, ainsi que les panneaux et bancs d'exercices mis en place à chaque point de départ.

L'inauguration de l'Espace trail des Gorges de la Loire s'est déroulée vendredi 12 mai dernier en fin d'après-midi. Accueillis au gîte des Gorges de la Loire, à Aurec-sur-Loire, les participants ont écouté les discours de Claude Vial, Frédéric Girodet, Daniel Vincent et Caroline Di Vincenzo, avant d'encourager les 35 coureurs partis découvrir les parcours sous la conduite de Julien Rancon, sportif de haut niveau originaire de Tence. Les coureurs ont apprécié les parcours sauvages et exigeant proposés à la découverte, avant de rejoindre les autres participants autour du vin d'honneur préparé et servi par la Société Publique Locale Loire Semène Loisirs. Cette dernière propose aujourd'hui des animations sur les circuits balisés afin de faire vivre cette infrastructure.

Le site internet dédié ([www.espacetrailgorgesdelaloire.fr](http://www.espacetrailgorgesdelaloire.fr)) mis en ligne au mois de mai 2017 a attiré 1 962 visiteurs uniques pour 3 600 connexions. En 2017, 16 800 pages ont

été vues. Les 3 pages les plus consultées sont « Circuits » (3 791 vues), « Circuit La Semène » (499 vues) et « Circuit La rase de l'amour » (494 vues). La durée moyenne de la visite par internaute est de 3 min 49 sec.

## **5. PETIT PATRIMOINE**

Les statuts de la Communauté de Communes prévoient que celle-ci est compétente pour la mise en valeur du petit patrimoine rural.

En 2017, la liste des éléments du petit patrimoine rural non protégé d'intérêt communautaire a été actée et une convention entre la Communauté de Communes et les Communes sera prochainement signée.

Une remise à niveau de ces éléments de petit patrimoine a été faite en 2017 et se poursuit sur le début d'année 2018 soit par l'intermédiaire d'artisan (tailleur de pierre) soit directement par les services techniques communautaires en régie.



# CULTURE

## RESEAU LECTURE PUBLIQUE

Avec l'émergence du point lecture de La-Séauve-Semène tout d'abord, puis celles prochaines de St-Ferréol d'Auroure et de Saint-Victor-Malescours, il a été nécessaire de repenser l'organisation du service culture, afin d'anticiper les prochaines ouvertures.

Le service culture fait partie désormais du nouveau service à la population depuis le mois de juillet 2017 avec le service famille-jeunesse. Il est, par conséquent, organisé par pôle, à savoir :

- La médiathèque d'Aurec-sur-Loire avec les bibliothèques de Pont Salomon et Saint-Ferréol-d'Auroure
- La médiathèque de Saint-Didier-en-Velay avec la bibliothèque de La Séauve
- La médiathèque de Saint-Just-Malmont avec la bibliothèque de Saint-Victor-Malescours.

Comme cela avait été le cas pour le point lecture de La Séauve, la coordinatrice Lecture publique fait en sorte que les collections soient informatisées pour l'ouverture afin que les prêts-retours se fassent avec la carte commune au réseau, assure la formation et l'accompagnement des équipes de bénévoles au logiciel, organise le déménagement et l'agencement des collections de manière à en faire un projet de service et d'équipe fédérateur pour les bénévoles et professionnels.

Ainsi, à terme, le réseau de lecture publique Loire-Semène regroupera les médiathèques de Saint-Didier en Velay, Saint-Just-Malmont et Aurec-sur-Loire d'une part, et d'autre part, au fil des ouvertures, les points lecture de Saint-Ferréol-d'Auroure, Pont-Salomon, La Séauve-sur-Semène et Saint-Victor-Malescours.

L'objectif est de favoriser l'accès à la lecture pour tous à travers des actions variées.

En appartenant au réseau, chaque bibliothèque adopte le règlement intérieur et le tarif d'adhésion annuel commun à toutes les médiathèques :

Famille habitant la Communauté de Communes	Famille résidant hors du territoire intercommunal	Adulte seul habitant la communauté de communes	Adulte seul résidant Hors du territoire intercommunal	Enfant seul (uniquement des documents pour la jeunesse)	Personnes de passage sur le territoire (carte valable deux mois seulement)
20 €	22 €	10 €	12 €	5 €	7 €

Chaque carte donne droit à un emprunt de 5 livres, 3 CD et 3 revues pour une durée de quatre semaines dans toutes les médiathèques du réseau Loire-Semène. De plus, l'adhésion permet également d'accéder gratuitement à internet sur un poste de consultation et même au wifi depuis une tablette ou un ordinateur portable personnel.

**Les usagers disposent du portail des médiathèques sur [www.reseaubibliothequesloiresemene.fr](http://www.reseaubibliothequesloiresemene.fr).** Ils peuvent ainsi consulter le catalogue commun, découvrir les nouveautés mais aussi les coups de cœur et les animations proposés par le réseau. Les adhérents du réseau ont également la possibilité de voir la liste des documents qu'ils ont empruntés ainsi que réserver des documents (1 livre/1 CD par carte) directement de chez eux et se faire livrer les ouvrages dans la médiathèque de leur choix : Aurec-sur-Loire, Saint-Didier en Velay ou Saint-Just-Malmont ou la Séauve-sur-Semène grâce à la navette bi-hebdomadaire.

Le réseau de lecture publique Loire-Semène est partenaire de la Bibliothèque Départementale de Prêt de Haute-Loire. Cela permet notamment à toutes les structures du réseau de bénéficier d'un service de réservation de documents qui sont amenés une fois par mois par navette. Ceci vient en complément de la desserte biannuelle d'un bibliobus dans toutes les bibliothèques et médiathèques. Un musibus vient également dans les médiathèques deux fois par an ; ces différents passages permettent l'enrichissement des fonds documentaires du territoire.

Depuis octobre 2014, le réseau de lecture publique Loire-Semène a mis en place le Prix des Incorruptibles en partenariat avec le service Famille-Jeunesse de Loire Semène dans le cadre des nouveaux temps d'activités. Les séances se sont déroulées avec le cycle 2 (CP, CE1, CE2), une fois par semaine, dans l'ensemble des structures gérées par la Communauté de Communes. Elles ont permis aux enfants de découvrir 5 ouvrages et de voter « comme des grands » pour leur livre préféré.

En 2017, il y a eu 83465 prêts de document sur l'ensemble du réseau de lecture publique.

## MÉDIATHÈQUE MANDRAGOTTE à SAINT-DIDIER EN VELAY

### 1) Présentation :

La bibliothèque a une surface de 341 m<sup>2</sup>, répartis sur deux étages. Elle possède un fond imprimé et musical de 19 600 documents. A noter : pendant l'année 2017, poursuite du désherbage : 618 documents (312 livres + 303 revues + 3 CD) et des documents ont été prêtés au PL de la Séauve-sur-Semène.

### 2) Fonctionnement de la structure :

L'amplitude horaire d'ouverture au public est de 20h, réparties de la manière suivante :

MARDI	MERCREDI	JEUDI	VENDREDI	SAMEDI
15h30-19h	10h-12h30/14h-18h30	16h-18h30	15h30-19h	9h-12h

En 2017, la médiathèque a été fermée le vendredi 26 mai et le samedi 27, le samedi 15 juillet, le samedi 19 août (vide-greniers à St Didier)

### 3) Public

Nombre total d'adhérents actifs accueillis en 2017 : 722 dont adhérents collectivités : 33

Origine géographique du public accueilli (hors collectivités) :

- Communauté de communes : 690 (dont 546 de St Didier)
- Hors communauté de communes : 32.

### 4) Fréquentations :

Nombre de prêts en fonction du jour de la semaine :

- o Mardi : 7 659 prêts soit 24.32 %
- o Mercredi : 9 457 prêts soit 30.03 %
- o Jeudi : 5 189 prêts soit 16.47 %
- o Vendredi : 5 056 prêts soit 16.05 %
- o Samedi : 4 136 prêts soit 13.13 %

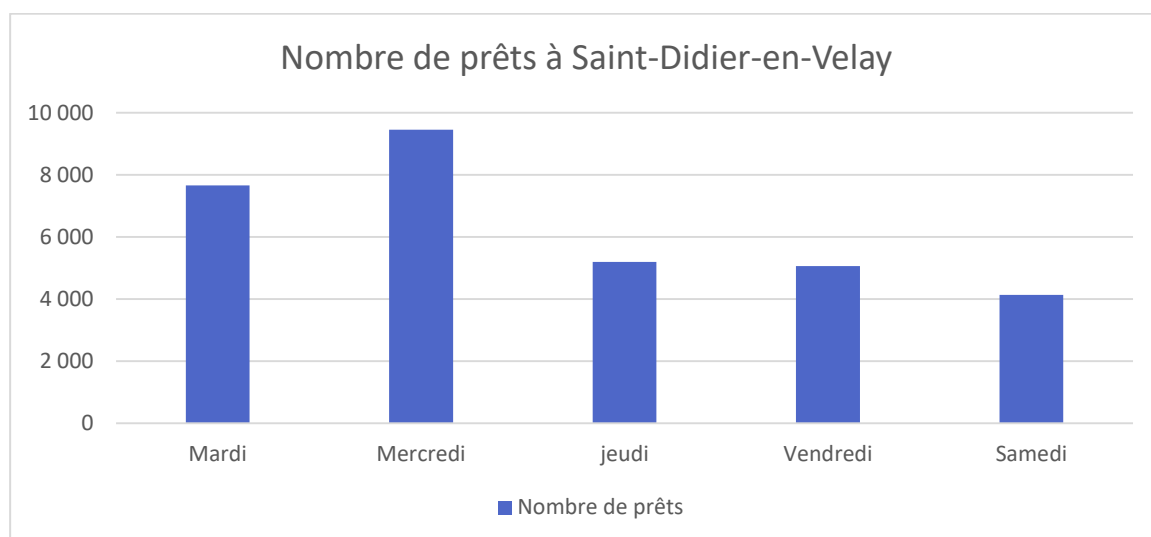

## 5) Personnel

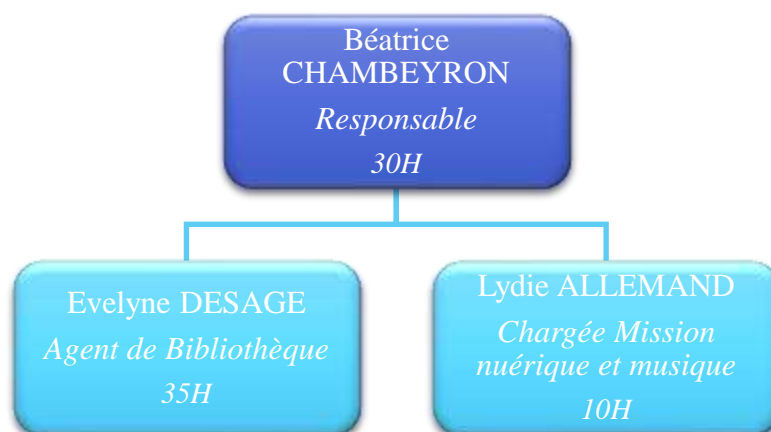

Un agent d'entretien intervient à la bibliothèque 4h30 heures/semaine et 2h/semaine pendant les vacances scolaires. C'est un personnel municipal qui est mis à disposition

## 6) Partenariat :

Outre les partenariats mis en place au niveau du réseau de lecture publique Loire Semène, chacune des structures a également ses propres partenariats. La Mandragotte travaille :

- Avec les écoles primaires : pour le prix des incorruptibles avec toutes les classes de St Didier (d'octobre à mai, présentation des ouvrages + vote des 13 classes)
- Avec les écoles maternelles : la chanson élue une fois par mois pour toutes les classes de novembre à avril et vote des 6 classes.
- Avec le service Enfance Jeunesse : intervention lors des TAP et présentation du prix des incorruptibles (sélection maternelle + vote) : 12 séances de janvier à avril.
- Avec le service Enfance Jeunesse : présentation de la sélection du prix des incorruptibles pour 6 animateurs des Centres de Loisirs
- En plus des ouvertures au public, un accueil des classes : environ 6h/mois et de la Parenthèse (EHPAD Vellavi) : 1 fois / mois.
- Avec la Maison de Retraite : une lecture / mois pour un groupe d'environ 7 personnes.
- Avec la Maison de Retraite : une animation autour du désherbage.
- Avec l'association Sauvegarde Environnement et la Mairie de St Didier autour de la fête des semences à laquelle le club ados de la médiathèque a participé.
- Avec la Municipalité de St Didier : stand lecture lors d'un marché pendant l'été.

## 7) Contacts

[mediathequestdidier@loire-semene.fr](mailto:mediathequestdidier@loire-semene.fr) ou 04 71 61 18 35

## MÉDIATHÈQUE LES MOTS PASSANT à AUREC-SUR-LOIRE

### 1) Présentation :

La bibliothèque a une surface de 350 m<sup>2</sup>. Elle possède un fonds imprimé et musical de 14972 documents informatisés.

### 2) Fonctionnement de la structure :

L'amplitude horaire d'ouverture au public est de 20h, réparties de la manière suivante :

MARDI	MERCREDI	JEUDI	VENDREDI	SAMEDI
16h-18h30	10h-12h30/14h-18h30	16h-18h30	14h-19h00	9h30-12h30

Une permanence est également tenue par les bénévoles le dimanche de 9h à 11h30.

En 2017, la médiathèque a été fermée le dimanche 30 avril, le vendredi 26, le samedi 27 et le dimanche 28 mai, du 01 au 15 août, tous les dimanches du mois d'août, les samedis 24 et 31 décembre.

### 3) Public

Nombre total d'adhérents actifs accueillis en 2017 : 968 dont adhérents collectivités : 30

Origine géographique du public accueilli (hors collectivités) :

- Communauté de communes : 864 (dont 850 d'Aurec)
- Hors communauté de communes : 104

### 4) Fréquentations :

Nombre de prêts en fonction du jour de la semaine :

- Mardi : 4583 prêts soit 18,67 %
- Mercredi : 7279 prêts soit 29,66%
- Jeudi : 3829 prêts soit 15,60 %
- Vendredi : 4550 prêts soit 18,54 %
- Samedi : 3116 prêts soit 13,51%
- Dimanche : 2093 prêts soit 8,52 %

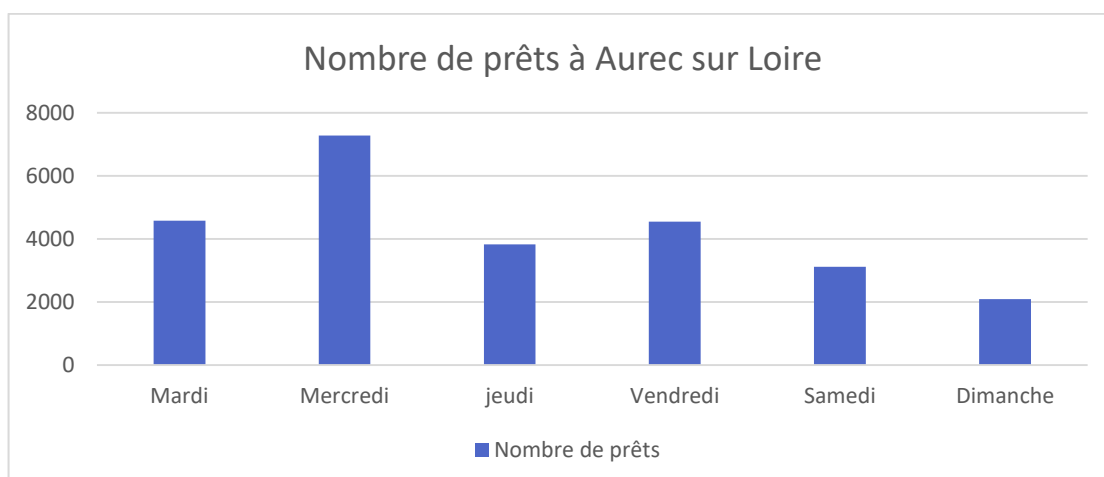

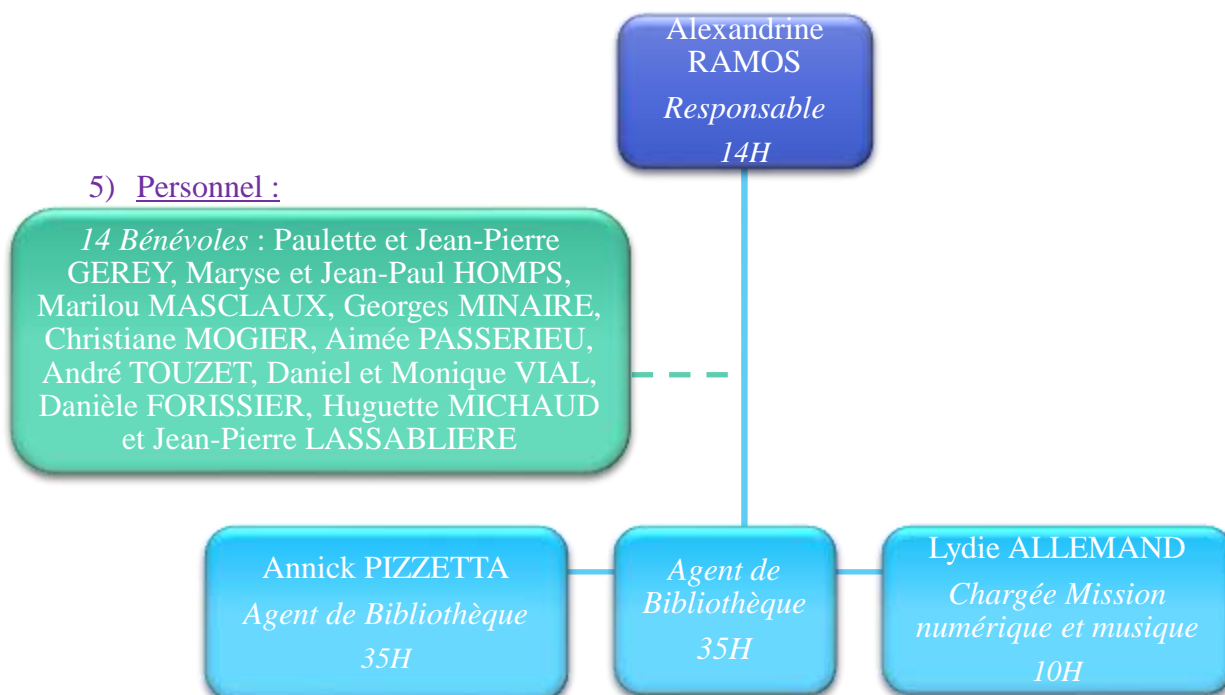

Un agent d'entretien : Annick CHALMANDRIER intervient également à la bibliothèque 6h00 heures/semaine.

#### 6) Partenariat :

Outre les partenariats mis en place au niveau du réseau de lecture publique Loire Semène, chacune des structures a également ses propres partenariats.

La médiathèque « des Mots Passants » travaille :

- Avec les écoles : pour le prix des Incorruptibles avec toutes les classes des premiers cycles de l'école primaire publique et les maternelles de l'école privée soit 1774 enfants.
- Une à deux fois par an avec les 6<sup>èmes</sup> du collège Notre Dame de la Faye : 150 élèves.
- Trois fois par an avec le Relais d'Assistantes Maternelles « aux p'tits bambins » soit 41 enfants accueillis,
- Tous les mois et demi avec la crèche « les Lutins » soit 40 enfants accueillis pour des lectures
- Tous les mois avec la Crèche « Les Lutins » soit 73 enfants accueillis pour des projections.
- Pendant les vacances scolaires pour des séances lecture avec le centre de loisirs l'îlojeux soit au total 55 enfants accueillis et pour des ateliers « créatifs » autour du thème du théâtre 65 enfants accueillis
- Dans le cadre des TAP « le Prix des Incos » (une fois par semaine d'octobre à mai),
- Depuis 2015, la médiathèque propose à ses adhérents un « p'tit déj musical » une fois par trimestre, le samedi matin avec en moyenne 5 participants à chaque session,
- Et une fois par an avec l'association Aurec Environnement, l'Université pour tous et l'association de la bibliothèque.
- Deux fois par an lors d'atelier « tablettes » avec le périscolaire soit 23 enfants accueillis.

#### 7) Contacts

[mediathequeaurec@loire-semene.fr](mailto:mediathequeaurec@loire-semene.fr) ou 04 77 35 29 41

## MÉDIATHÈQUE AU FIL DES MOTS à SAINT-JUST MALMONT

### 1) Présentation :

La bibliothèque a une surface de 200 m<sup>2</sup>, répartis sur deux étages. Elle possède un fond imprimé et musical de 22846 documents.

### 2) Fonctionnement de la structure :

L'amplitude horaire d'ouverture au public est de 20h, réparties de la manière suivante :

LUNDI	MARDI	MERCREDI	JEUDI	VENDREDI	SAMEDI
16h-18h30	16h-18h30	10h-12h30/14h-18h30	16h-18h30	16h-18h30	9h30-12h30

En 2017, la médiathèque a été fermée les vendredi 26 et samedi 27 mai 2017, le 15 juillet 2017, du 14 au 26 août 2017.

### 3) Public

Nombre total d'adhérents actifs accueillis en 2017 : 703 dont adhérents collectivités : 19

Origine géographique du public accueilli (hors collectivités) :

- Communauté de communes : 673
- Hors communauté de communes : 30

### 4) Fréquentations :

Nombre de prêts en fonction du jour de la semaine :

- Lundi : 3230 prêts soit 13,2%
- Mardi : 3094 prêts soit 12,7%
- Mercredi : 7325 prêts soit 29,9%
- Jeudi : 2968 prêts soit 11,28 %
- Vendredi : 3545 prêts soit 14,5%
- Samedi : 3446 prêts soit 14,1 %

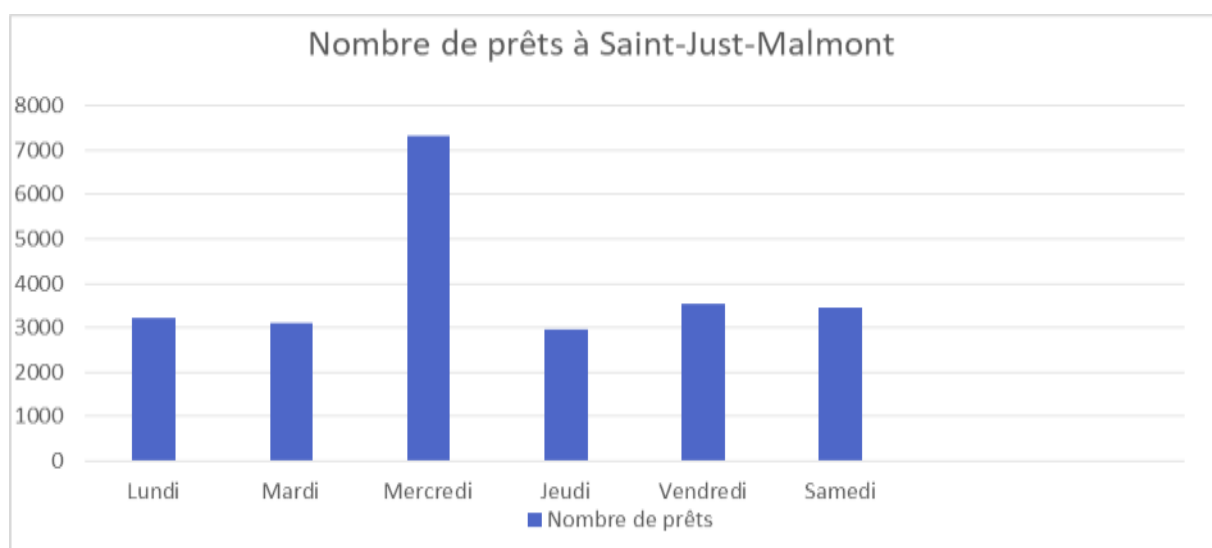



## 5) Personnel

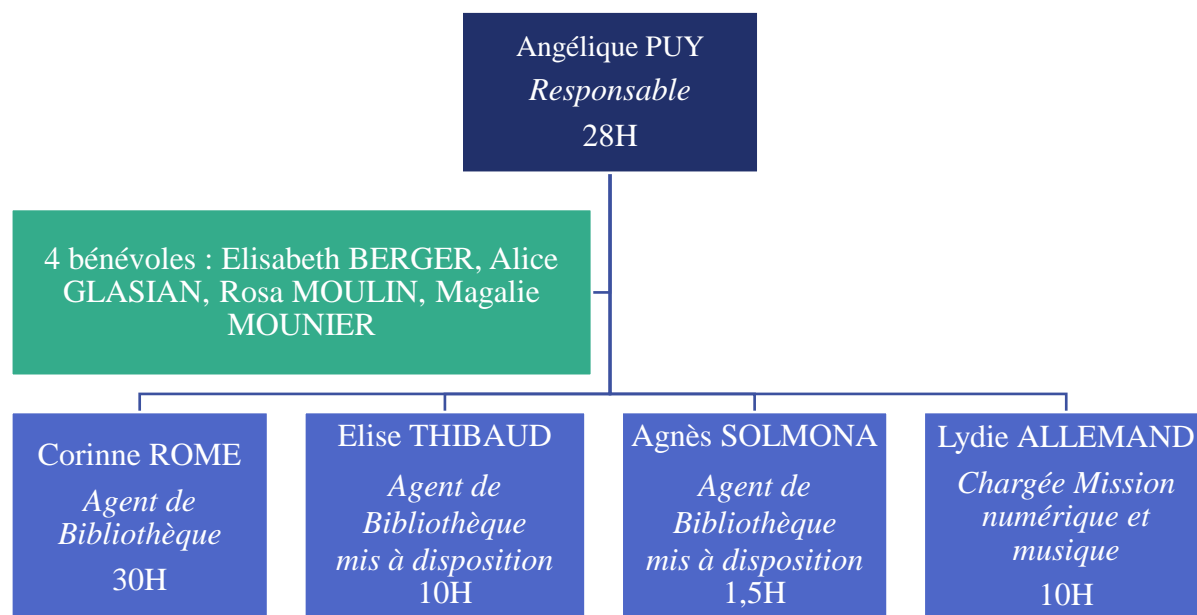

Un agent d'entretien : Sylvie CALCAGNI intervient également à la bibliothèque 2h30 heures/semaine. C'est un personnel municipal qui est mis à disposition.

## 6) Partenariat :

Outre les partenariats mis en place au niveau du réseau de lecture publique Loire Semène, chacune des structures a également ses propres partenariats. La médiathèque

« Au fil des mots » travaille :

- Avec les écoles en fonction de la demande.
- Plusieurs fois par mois avec le centre de Loisirs « Pierre Royon ».
- Une fois par trimestre avec la crèche « les Enfants ».
- Et une fois par trimestre avec la maison de retraite.

## 7) Contacts

[mediathequestjust@loire-semene.fr](mailto:mediathequestjust@loire-semene.fr) ou 04 77 35 61 11

## BIBLIOTHÈQUE PIERRE ANDRÈS à PONT SALOMON

### 1) Présentation :

La bibliothèque a une surface de 80 m<sup>2</sup>. Elle existe depuis 25 ans. Elle possède un fond imprimé et musical d'environ 1500 documents dont 161 informatisés.

### 2) Fonctionnement de la structure :

L'amplitude horaire d'ouverture au public est de 5h30 une semaine sur deux, réparties de la manière suivante :

LUNDI	MERCREDI	SAMEDI 1/2
14h30- 16h30	16h30-18h00	10h00-12h00

En 2017, la bibliothèque a été fermée du 1<sup>er</sup> au 31 août.

### 3) Public

Nombre total d'adhérents actifs accueillis en 2017 : 313

dont adhérents collectivités : 3

Origine géographique du public accueilli : Pont-Salomon et alentours

Tarif : gratuit

Adhérents collectifs : Écoles (primaire et maternelle) et Centre de Loisirs.

Nombre de documents et durée du prêt : 4 documents pour 4 semaines.

### 4) Bénévoles

9 Bénévoles : Nadia ADJERIOU,  
Jacqueline MASSE, Jean-Louis  
MINAIRE,, Nathalie REY, Catherine  
SABOT, Maguy VOCANSON, Nathalie  
GARCIA, Françoise SABATIER,  
Danielle PEYROCHE

Alexandrine  
RAMOS  
Coordinatrice  
Lecture Publique  
21H

### 5) Partenariat :

Outre les partenariats mis en place au niveau du réseau de lecture publique Loire Semène, chacune des structures a également ses propres partenariats. La bibliothèque « Pierre Andrès » travaille avec les écoles, et le centre de loisirs.

### 6) Contact

04 77 35 55 44

## BIBLIOTHÈQUE LOU LIBRÈ à LA SÉAUVÉ SUR SEMÈNE

### 1) Présentation :

Existant depuis une vingtaine d'années, la bibliothèque bénéficie, depuis son déménagement fin octobre 2016 au centre socio-culturel de La Séauve, d'une surface de 70 m<sup>2</sup>. Elle possède un fond imprimé de 2207 documents désormais informatisés.

### 2) Fonctionnement de la structure :

Depuis octobre 2016, l'amplitude horaire d'ouverture au public est passée de 2h à 6h, réparties de la manière suivante :

MERCREDI	VENDREDI	SAMEDI
16h00-18h00	16h00-18h00	10h00-12h00

En 2017, la bibliothèque a été fermée le vendredi 26 et samedi 27 mai, le vendredi 2 et samedi 3 juin, du 11 au 16 août, les samedis 24 et 31 décembre 2017.

### 3) Public

Nombre total d'adhérents actifs accueillis en 2017 : 70 dont adhérents collectivités : 2

Origine géographique du public accueilli : Communauté de communes

Adhérents collectifs : périscolaire

### 4) Fréquentation :

Nombre de prêts en fonction du jour de la semaine :

- Mercredi : 608 prêts soit 29.5 %
- Vendredi : 916 prêts soit 44,4%
- Samedi : 537 prêts soit 26 %



### 5) Bénévoles

7 Bénévoles : Christophe CHAUVÉ,  
Liliane DEPRAS, Pascale  
FERRATON, Jean-Pierre  
FERRATON, Annie HILAIRE,  
Marie RONZE, Christiane  
SCHELLERS

Alexandrine RAMOS  
Coordinatrice Lecture  
Publique  
21H

## 6) Partenariat :

Outre les partenariats mis en place au niveau du réseau de lecture publique Loire Semène, chacune des structures a également ses propres partenariats. La bibliothèque « Lou Libre » travaille avec le périscolaire.

# BIBLIOTHÈQUE LIS LÀ à SAINT-FERRÉOL D'AUROURE

## 1) Présentation :

La bibliothèque a une surface de 20 m<sup>2</sup>. Elle existe depuis 46 ans. Elle possède un fonds imprimé de 3000 documents dont 1564 informatisés.

## 2) Fonctionnement de la structure :

L'amplitude horaire d'ouverture au public est de 5h et 1 fois par mois de 7h, réparties de la manière suivante :

LUNDI	MERCREDI	VENDREDI 1 <sup>er</sup> de chaque mois
16h-18h15	9h30-12h00	16h30-18h30

En 2017, la bibliothèque a été fermée du 07 au 19 août 2017 et du 26 au 31 décembre 2017.

## 3) Public

Nombre total d'adhérents actifs accueillis en 2017 : 95

Origine géographique du public accueilli : Saint-Ferréol d'Auroure

Tarif : gratuit

Adhérents collectifs : périscolaire, écoles

Nombre de document et durée du prêt : 5 documents pour 5 semaines.

## 4) Bénévoles

8 Bénévoles : Michèle AVININT,  
Jeanine BORDIN, Martine BOREL,  
Yvette COTTIER, Eliane GRAIL,  
Claire MARTIGNIAT, Françoise  
RONZE, Huguette TERRASSE.

Alexandrine RAMOS  
Coordinatrice Lecture  
Publique  
21H

## 5) Partenariat :

Outre les partenariats mis en place au niveau du réseau de lecture publique Loire Semène, chacune des structures a également ses propres partenariats. La bibliothèque « Lis-là » travaille avec les écoles, le Relais d'Assistantes Maternelles et le périscolaire.

**BIBLIOTHÈQUE ASSOCIATIVE « LIVRES AU VILLAGE »  
à SAINT-VICTOR MALESCOURS**

1) Présentation :

La bibliothèque a une surface de 40 m<sup>2</sup>. Elle existe depuis 1987. Elle possède un fonds imprimé de 500 documents environ dont 378 informatisés.

2) Fonctionnement de la structure :

L'amplitude horaire d'ouverture au public est de 2h, réparties de la manière suivante :

JEUDI	SAMEDI
16h30-17h30	10h30-11h30

La bibliothèque n'a pas de période de fermeture en ce qui concerne le samedi. Elle ferme les jeudis après-midi pendant les vacances scolaires.

3) Public

Nombre total d'adhérents actifs accueillis en 2017 : 38 familles

Origine géographique du public accueilli : St-Victor-Malescours

Tarif : 7€ par famille et par an.

Adhérents collectifs : Périscolaire

Nombre de document et durée du prêt : 5 documents pour une durée de 3 semaines.

.

4) Bénévoles

*6 Bénévoles : Vincent BRUN, Jeanine CHAMPAVERT, Mélanie CHAMPAVERT, Marie-Jo GINETTI, Edwige ODIN, Babeth ROYON.*

Alexandrine RAMOS  
*Coordinatrice Lecture  
Publique  
21H*

5) Partenariat :

Outre les partenariats mis en place au niveau du réseau de lecture publique Loire Semène, chacune des structures a également ses propres partenariats. La bibliothèque « Livres au village » travaille avec le périscolaire. Elle « héberge » également une fois par semaine un club de scrabble, qui regroupe une vingtaine de passionnés.

Le projet de mise en place d'un réseau de lecture publique au sein de la communauté de communes a pour but d'offrir à la population du territoire un service harmonisé en termes d'accès aux ressources documentaires et bibliographiques.

Ce projet pluriannuel se décline selon les axes suivants :

- L'accompagnement des structures,
- L'informatisation du réseau de lecture publique,
- Le développement et le partage des collections,
- La remise à niveau des équipements de lecture publique,
- Le développement des animations.
- Calendrier de mise en place du réseau de lecture publique

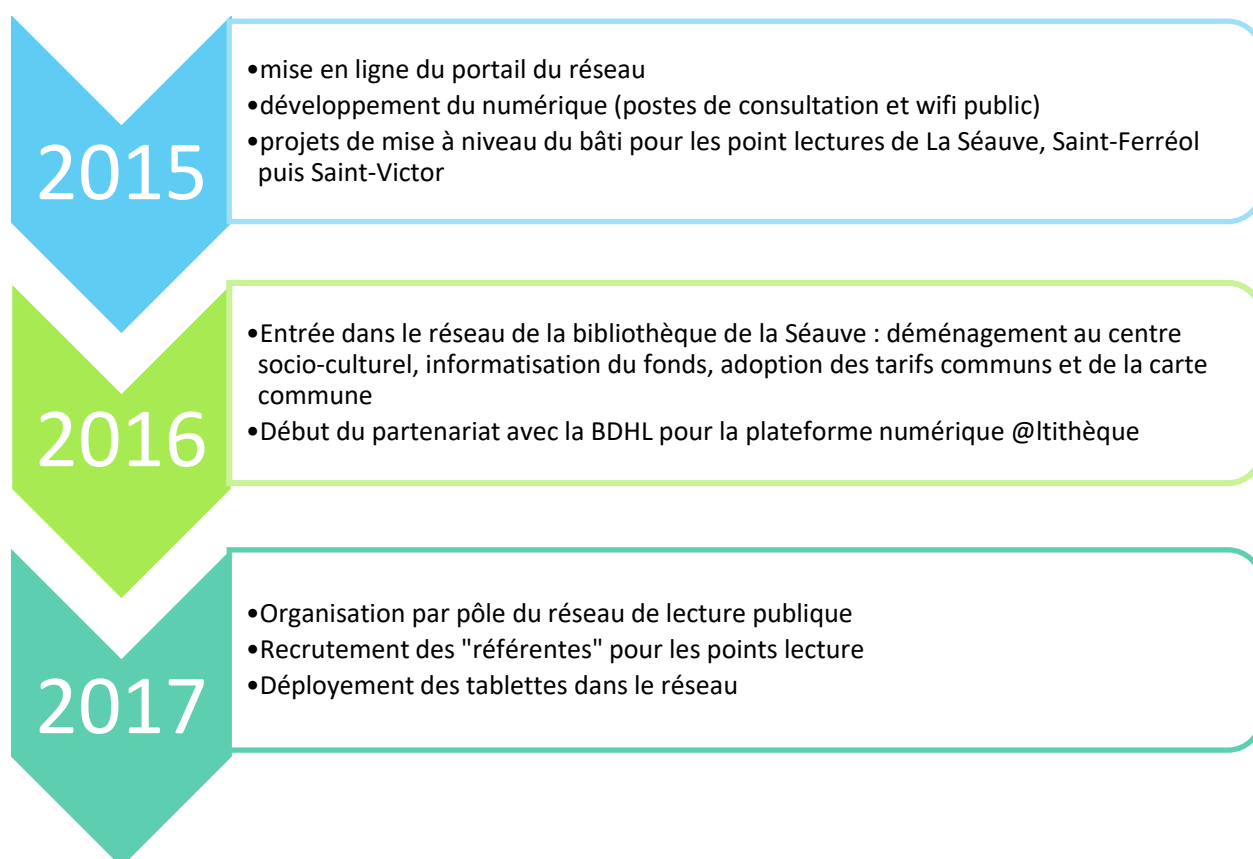

### 1) L'accompagnement des structures :

La mise en place d'une coordinatrice du réseau de lecture publique avait pour objectif de faire vivre le réseau et de favoriser la coopération intercommunale entre les équipes professionnelles et bénévoles. En 2015, la coordinatrice a accompagné la bibliothèque de Saint-Ferréol d'Auroure dans son déménagement en urgence et une réunion de concertation a été organisée avec l'ensemble du réseau afin d'amorcer la réflexion sur son développement.

### 2) L'informatisation du réseau de lecture publique

Le logiciel de gestion commun à l'ensemble du réseau a, à présent, été installé dans l'ensemble des médiathèques. Suite à son déménagement, la bibliothèque de la Séauve est aujourd'hui informatisée et utilise le prêt via le logiciel commun aux médiathèques.

Le portail commun à l'ensemble du réseau de lecture publique a été mis en ligne, il est enrichi par les collections des bibliothèques au fur et à mesure de leur informatisation.

### 3) Le développement et le partage des collections

Une carte de prêt commune à toutes les médiathèques a été mise en place et permet à présent aux lecteurs de pouvoir réserver et se faire livrer leurs documents dans la médiathèque de leur choix grâce à la mise en place d'une navette bi-hebdomadaire depuis septembre 2017.

Les points lectures bénéficient toujours d'une carte de prêt dans les médiathèques afin d'enrichir et compléter leur fonds documentaire.

Il existe un club d'écoute à Saint-Didier en Velay afin de faire participer les adhérents à l'enrichissement du fonds musical de la structure. Ouvert à tous, il a pour but de recueillir les avis et les attentes du public en termes de musique. Ces échanges permettent de proposer un certain nombre de nouveautés aux acquisitions. Des comités de lectures existe également sur un principe assez similaire, ils sont ouverts au public ou aux bénévoles des structures.

A Aurec-sur-Loire, un club d'écoute a été également mis en place. Il prend la forme d'un « petit déjeuner » musical, ouvert à tous, qui permet de favoriser les échanges autour de la musique entre adhérents et médiathécaires. Le principe est simple, les participants amènent chacun un cd ou un morceau qu'ils souhaitent faire découvrir au reste du groupe et le présente.

### 4) La remise à niveau des équipements de lecture publique

Avec sa population de 20 000 habitants, le territoire Loire Semène devrait offrir environ 1 400 m<sup>2</sup> dédiés à la lecture publique. Avec l'ouverture progressive des bibliothèques dans leur nouvel équipement ce sera d'ici début 2018 le cas.

Près de 13 000 habitants sont répartis sur les communes de Saint-Just Malmont, Saint-Didier en Velay et Aurec-sur-Loire. Ces communes présentent toutes les trois des équipements structurants de catégorie B1.

Les points lectures offraient quant à eux une surface moyenne de 20 m<sup>2</sup> par structure, de nouveaux espaces devraient donc être aménagés afin d'offrir plus de m<sup>2</sup> aux lecteurs :

- Ainsi, la nouvelle bibliothèque de la Séauve-sur-Semène au sein centre socioculturel propose dorénavant une surface de 70 m<sup>2</sup>
- La future bibliothèque Saint Ferréol d'Auroure proposera une surface de 100m<sup>2</sup>.
- La bibliothèque de Saint-Victor Malescours offrira 50m<sup>2</sup>.

### 5) Le développement des animations

Le programme d'animations trimestriel (voir rubrique « animations du réseau ») élaboré en collaboration avec les structures de lecture publique et le pôle animation bénéficie à toutes les bibliothèques. De plus, de septembre à novembre 2015 la programmation a été établie, pour la première fois, en partenariat entre les communes du territoire, le réseau de lecture publique, l'espace muséal et des associations du territoire ou des territoires proches (voir rubrique « animations du réseau » et « espace muséal »).

## ANIMATIONS DU RESEAU

Depuis septembre 2017, le pôle animation est composé de :

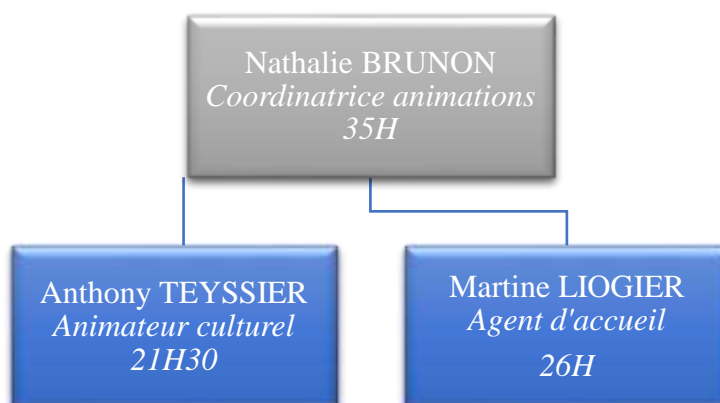

Les animations du réseau de lecture publique rayonnent sur les 7 communes et donnent lieu à l'élaboration d'une programmation semestrielle autour d'un thème. Quelques thèmes abordés les années précédentes: le Voyage et en particulier l'Asie, la musique du monde, le Jazz, Le Blues et le Gospel, les jardins, l'environnement. En 2017 : le jeu, le théâtre.

La Communauté de Communes Loire Semène accueille lors de ses manifestations culturelles tous les publics : petite enfance (crèche, RAM, MAM), enfance (scolaire, périscolaire, centre de loisirs, etc), jeunesse (Club ADO, Conseil Intercommunautaire Sécurité Prévention Délinquance), public adulte, public empêché (maison de retraite, public handicapé).

L'objectif principal de ces propositions est de permettre un accès à la culture pour tous, sur tout le territoire et en concertation avec ses publics : associations, bénévoles de la culture, club d'écoute, club lecture... En termes d'éducation artistique et culturelle, tous les champs sont proposés : danse, musique, théâtre, cinéma, littérature, numérique, etc. Lorsqu'une thématique est traitée, de multiples entrées sont proposées aux publics : des ateliers de sensibilisation, des rencontres avec les artistes, des spectacles, des projections, des expositions, des conférences...

Sur 2017, ces animations ont attirées 5969, publics de tous âges.

La saison culturelle autour du théâtre a remporté un vif succès. Le projet exposition, ateliers et spectacles mené en partenariat avec l'association Lez'arts sur scène et le collègue Roger Ruel a permis de toucher de nombreuses familles de tout le territoire.





L'atelier théâtre du Collège Roger Ruel en répétition pour la représentation du spectacle les cygnes sauvages à la salle Catherine Courbon de Saint Ferréol d'Auroure – Octobre 2017



Céline Beyeler, Professeur au Collège Roger Ruel guide les publics sur l'exposition « Les dessous du théâtre » à l'Abbaye de la Seauve sur Semene. Octobre 2017



La salle polyvalente de Saint Didier en Velay lors du spectacle musical Radio Ragot  
Novembre 2017



A la médiathèque de Saint Just Malmont : les enfants et leurs créations – Atelier fabrication de marionnettes avec Vincent Sachello – Octobre 2017

JANVIER « FAITES VOS JEUX »					
<i>Date</i>	<i>Lieu</i>	<i>animation</i>	<i>intervenants</i>	<i>Public visé</i>	<i>nombre de participant</i>
Du 09/01/2017 au 18/02/2017	Médiathèque St-Just-Malmont	Exposition « Autour de la calligraphie »	Odile Lymousin	Tout public	NC
Mardi 17 /01/2017 à 14h	Médiathèque St-Just-Malmont	« Autour de la calligraphie » Rencontre et visite guidée avec l'artiste	Odile Lymousin	Tout public	6 personnes
Vendredi 27/01/2017 à 20h15	Cinéma St-Didier en Velay	Spectacle conte, musique et théâtre de papier « HAMELIN LA LÉGENDE DU JOUEUR DE FLÛTE »	Avec la compagnie Kons' Diz. Entrée : 2.5€	Tout public dès 7 ans	78 personnes
Samedi 14/01/2017	Médiathèque Aurec-sur-Loire	TZO « Coup de cœur »	Par Anthony TEYSSIER	Jeune Public	3-6 ans: 5 enfants + 4 adultes 6-11 ans : 5 enfants + 4 adultes T = 18
Mercredi 18/01/2017	Médiathèque St-Just-Malmont	TZO « Coup de cœur »	Par Anthony TEYSSIER	Jeune Public	3-6 ans : 16 enfants + 5 adultes (dont 15 du CL) 6-11 ans : 13 enfants + 4 adultes (dont 5 du CL) T = 38
Mercredi 25/01/2017	Médiathèque St-Didier en Velay	TZO « Coup de cœur »	Par Anthony TEYSSIER et Béatrice CHAMBEYRON	Jeune Public	3-6 ans: 14 enfants dont (10 du CL) + 5 adultes 6-12 ans : 34 enfants + 5 adultes T = 64
Mercredi 28/01/2017	Salle Catherine Courbon St-Férreol	TZO « Coup de cœur »	Par Anthony TEYSSIER	Jeune Public	3-6 ans: 18 enfants + 9 adultes 6-11 ans: 7 enfants + 4 adultes T = 38
<b>TOTAL</b>					<b>242 personnes</b>

FEVRIER « FAITES VOS JEUX »					
<i>Date</i>	<i>Lieu</i>	<i>animation</i>	<i>intervenants</i>	<i>Public visé</i>	<i>nombre de participant</i>
Mercredi 20/02/2017 à 14h	Salle Polyvalente St- Just-Malmont	DES CLICS ET DES CROCHES « Jeux interactifs»	Avec « La compagnie » La Fée Mandoline »	Jeune public dès 4 ans Entrée : 5€	44 enfants (CL) + 5 adultes Tout public : 48 T = 97
Mardi 7/02/2017 à 20h	Médiathèque St-Didier en Velay	A VOUS DE JOUER ! Jeux littéraires et musical	Par Béatrice, Evelyne, Nathalie	Ado/adultes	10 personnes
Vendredi 24/02/2017	Médiathèque Aurec sur Loire	Atelier créatif « PAPERS TOYS »	Par Arnaud BLANCHON	Jeune Public	6-8 ans : 14 enfants 8-12 ans : 14 enfants T = 28
Mercredi 15/02/2017	Médiathèque de St-Didier en Velay	TZO « Les Livres Jeux »	Par Anthony TEYSSIER et Béatrice	Jeune Public	3-6 ans : 9 enfants dont 4 CL + 4 adultes (2 animateurs) 6-12 ans : 29 enfants dont 24 CL + 5 adultes (3 animateurs) T = 47
Samedi 18/02/2017	Médiathèque Aurec-sur- Loire	TZO « Les Livres Jeux »	Par Anthony TEYSSIER	Jeune Public	3-6 : 11 enfants + 8 adultes 6-11 ans : 16 enfants + 7 adultes T = 42
Mercredi 22/02/2017	Bibliothèque Pont-Salomon	TZO « Les Livres Jeux »	Par Anthony TEYSSIER	Jeune Public	3-6 ans : 9 enfants + 6 adultes dont 3 adultes + (1 animateur du CL) 6-11 ans : 16 enfants + 4 adultes dont (14 CL) +2 animateurs T = 35
Samedi 25/02/2017	Bibliothèque La Séauve sur Semène	TZO « Les Livres Jeux »	Par Anthony TEYSSIER	Jeune Public	3-6 ans : 11 enfants + 6 adultes 6-11 ans : 3 enfants + 2 adultes T = 22
<b>TOTAL</b>					<b>281 personnes</b>

MARS « FAITES VOS JEUX »					
Date	Lieu	animation	intervenants	Public visé	nombre de participant
Du 20/03/2017 au 25/03/2017	Médiathèque St-Just-Malmont	«Autour de la Vannerie »	Exposition par Thérèse DUTERTRE sur la vannerie	Tout public	NC
Mardi 07/03/2017 de 9h30 à 16h30	Médiathèque St-Just-Malmont	Atelier créatif « TONTINE EN OSIER»	Avec Thérèse DUTERTRE sur la vannerie	Adulte Participation : 10 €	11 adultes
Vendredi 10/09/2017 à 16h45	St-Didier en Velay	Atelier poterie	Avec Denis GACHET	Ados	9 ados
Mardi 14/03/2017 de 15h à 17h	Maison de retraite St-Didier en Velay	Atelier créatif « JE CRÉE LE LIVRE »	Anthony et Evelyne	Personne âgée	9 résidents + 1 animateur
Samedi 18/03/2017 à 11h	Salle du cloutier St-Férreol d'Auroure	Histoires et manipulations d'objets « ET PATATI ET PATATA»	Avec la compagnie Liz'Art	Jeune Public Dès 2 ans	57 enfants 34 adultes
Jeudi 23/03/2017 à 18h30	Médiathèque Aurec sur Loire	Discussion «AUTOUR DU NUMÉRIQUE »	Avec Aurélien TRONCHON et Doriannes Figuerès PAEJ Monistrol/Loire	Jeune Public	5 personnes
Mercredi 22/03/ de 9h à 19h 2017	Médiathèque Aurec sur Loire	Discussion «AUTOUR DU NUMÉRIQUE»	Avec Aurélien TRONCHON et Doriannes Figuerès PAEJ Monistrol/Loire	Jeune Public	3 personnes
Vendredi 31/03/2017 à 17h+ journée scolaires	Abbaye Cistercienne La Séauve sur Semène	JEMA	Artisans	Tout Public	14 enfants du club ado + 250 scolaires
Mercredi 1/03/2017	Bibliothèque St-Victor Malescours	TZO « Les Livres Jeux »	Par Anthony TEYSSIER	Jeune Public	3-6 ans : 10 enfants + 5 adultes 6-11 ans : 3 enfants + 3 adultes T = 21
Mercredi 22/03/2017	Médiathèque St-Didier en Velay	TZO « Jeux des Matières»	Par Anthony TEYSSIER Nathalie, Evelyne	Jeune Public	3-6 ans : 16 enfants dont 6 CL + 7 adultes (2 animateurs) 6-11 ans : 12 enfants + 4 adultes (2 animateurs) T = 47
Samedi 25/03/2017	Médiathèque Aurec sur Loire	TZO «Jeux des Matières »	Par Anthony TEYSSIER	Jeune Public	3-6 ans : 8 enfants + 5 adultes 6-11 : 11 enfants + 6 adultes T = 30
Mercredi 31/03/2017	Médiathèque St-Just Malmont	TZO « Jeux des Matières »	Par Anthony TEYSSIER	Jeune Public	3-6 ans : 19 enfants dont 15 CL + 4 adultes (2 animateurs) 6-11 ans : 22 enfants dont 20 CL + 6 adultes (2 animateurs) T = 51
<b>TOTAL</b>					<b>541 personnes</b>

AVRIL « FAITES VOS JEUX »					
<i>Date</i>	<i>Lieu</i>	<i>animation</i>	<i>intervenants</i>	<i>Public visé</i>	<i>nombre de participant</i>
1 <sup>er</sup> avril 2017	Abbaye SSS	JEMA	Artisans	tous	350
2 avril 2017	Abbaye SSS	JEMA	Artisans	Tous	500
Du 03/04/2107	Médiathèque St-Just Malmont	Exposition « Les Fruits du désherbage »			
Jeudi 13/04/2017 de 14h à 16h	Médiathèque St-Just Malmont	Atelier Créatif « Les Fruits du désherbage »		Adulte	13 adultes
Vendredi 7/04/2017 à 20h	Médiathèque St-Didier en Velay	Concert	Cyld et Duo Électro Folk	Tout Public	31 personnes
Jeudi 13/04/2017 à 20h	Médiathèque Aurec sur Loire	Spectacle Théâtre « AUTOUR DE PRÉVERT »	Gaf'Alu	Tout Public dès 12 ans Entrée : 2€50	11 personnes
Mercredi 26/04/2017 à 15h30	Centre Socio Culturel La Séauve sur Semène	Conte Musical « ET ZOU ET GLOU »	Avec la compagnie Konsl'Diz	Tout public Dès 2 ans	96 personnes dont 33 CL SJM + (4 animateurs) 14 CL PS + (3 animateurs)
Mercredi 05/04/2017	Médiathèque St-Just- Malmont	TZO « Les Petits et Grands Écrans »	Par Anthony TEYSSIER	Jeune Public	3-6 ans : 25 enfants dont (15 CL) + 6 adultes 6-11 ans : 19 enfants dont (16CL) + 4 adultes T = 54
Mercredi 12/04/2017	Médiathèque St-Didier en Velay	TZO « Les Petits et Grands Écrans	Par Anthony TEYSSIER et Béatrice	Jeune Public	3-6 ans : 14 enfants dont (8CL) + 8 adultes dont (2 animateurs) 6-12 ans : 26 enfants dont (19 CL) + 1 maman (3 animateurs) T = 49
Samedi 15/04/2017	Médiathèque Aurec sur Loire	TZO « Les Petits et Grands Écrans	Par Anthony TEYSSIER	Jeune Public	3-6 ans : 7 enfants + 4 adultes 6-11 ans : 10 enfants + 5 adultes T = 26
Mercredi 19/04/2017	Bibliothèque Pont-Salomon	TZO « Les Petits et Grands Écrans »	Par Anthony Teyssier	Jeune Public	3-6 ans : 8 enfants dont (5CL) + 3 adultes (2 animateurs) 6-11 ans : 11 enfants dont (10 CL) + 3 adultes (1 animateur) T = 25
<b>TOTAL</b>					<b>1155 personnes</b>

MAI « FAITES VOS JEUX »					
Date	Lieu	animation	intervenants	Public visé	nombre de participant
Du 15/05/2017 au 3/06/2017	Médiathèque St-Just-Malmont	Exposition	« OBJETS D'ANTAN, JEUX DE TOUJOURS »	Tout Public	NC
Samedi 20/05/2017	Résidence Escale Noémie Pont- Salomon	Chanson Française « SOUFFLEUR DE LUNE »	Avec la compagnie « Souffleur de lune »	Public Familial dès 8 ans	38 adultes dont 15 résidents + 8 enfants + 3 bénévoles T = 49
Samedi 30/05/2017 à 20h	Médiathèque St-Didier en Velay	Soirée Littéraire « Rencontre autour du prix Charles EXBRAYAT »	Jean-Pierre DUHAMEL Jacques PLAINE	Adulte	12 personnes + 52 lecteurs inscrits au prix (SDV) 10 (ASL) 7 (SJM) T = 81
Tout le mois de mai	Médiathèque (3)	Prix Musical	ZICLIBRENBIB	tous	15 environ
Mercredi 03/05/2017	Bibliothèque St-Victor- Malescours	TZO « LE JEU »	Par Anthony TEYSSIER	Jeune Public	3-6 ans : 19 enfants dont 15(CL) + 4 adultes 6-11 ans : 7 enfants + 4 adultes T = 34
Mercredi 10/05/2017	Médiathèque St- Didier en Velay	TZO « LE JEU »	Par Anthony TEYSSIER et Béatrice	Jeune Public	3-6 ans : 27 enfants dont (7CL) 12 musiciens + 31 adultes (2 animateurs) 6-12 ans : 31 enfants dont (26CL) + 3 animateurs + 1 maman T = 93
Samedi 13/04/2017	Médiathèque Aurec sur Loire	TZO « LE JEU »	Par Anthony TEYSSIER en partenariat avec la classe de guitare Musica'LS	Jeune Public	3-6 ans : 19 enfants dont 9 musiciens + 28 adultes 6-11 ans : 11 enfants + 5 adultes T = 82
Mercredi 17/05/2017	Médiathèque ST- Just Malmont	TZO « LE JEU »	Par Anthony TEYSSIER	Jeune Public	3-6 ans : 21 enfants dont (14 CL) + 6 adultes (2anims) 6-11 ans : 23 enfants dont (14CL) + 5 adultes (2 animateurs) T = 55
Samedi 25/05/2017	Bibliothèque St- Férreol d'Auroure	TZO « LE JEU »	Par Anthony TEYSSIER	Jeune Public	3-6 ans : 15 enfants + 9 adultes 6-11 ans : 13 enfants + 5 adultes T = 42
<b>TOTAL</b>					<b>451 personnes</b>

JUN - « FAITES VOS JEUX »					
<i>Date</i>	<i>Lieu</i>	<i>animation</i>	<i>intervenants</i>	<i>Public visé</i>	<i>nombre de participant</i>
Samedi 3/06/2017 à 15h30	Abbaye Cistercienne La Séauve sur Semène	Concert	Avec Les Têtard-ville	Tout public Dès 3 ans	35 enfants 35 adultes T = 70
<b>TOTAL</b>					<b>70 personnes dont au moins 35 enfants</b>

JUILLET « FAITES VOS JEUX »					
<i>Date</i>	<i>Lieu</i>	<i>animation</i>	<i>intervenants</i>	<i>Public visé</i>	<i>nombre de participant</i>
Samedi 08/07/2017 de 10h à 20h	Parc château seigneurial Aurec sur Loire	Contes	Avec la Compagnie Konsl'Diz	Public familial Dès 18 mois	1230 personnes
<b>TOTAL</b>					<b>1230 personnes</b>

2017 Semestre 1	
Nombre de personnes	3970



SEPTEMBRE « PLACE AU THÉÂTRE »

<i>Date</i>	<i>Lieu</i>	<i>animation</i>	<i>intervenants</i>	<i>Public visé</i>	<i>nombre de participant</i>
Du 11/09/2017 au 7/10/2017	Médiathèque Saint-Just-Malmont/Aurec sur Loire /Saint-Didier-en Velay	Exposition «Autour du théâtre»	Avec l'association Lez'arts sur scène et les ateliers artistiques collège Roger Ruel	Tout public	NC
13 /09/2017	Cinéma Saint-Didier-en -Velay	Projection	En partenariat avec CVS et le festival international du court métrage de Clermont-Ferrand	Jeune public	28 pers dont 2 adultes et 16 enfants (CLSDV) + 4 adultes et 6 enfants Total : 56
16 /09/2017	Médiathèque Aurec sur Loire salle Visio-conférence	Projection	En partenariat avec CVS et le festival international du court métrage de Clermont-Ferrand	Jeune public	7 adultes 15 enfants TOTAL : 22
19/09/2017	Cinéma Saint-Didier-en -Velay		En partenariat avec CVS et le festival international du court métrage de Clermont-Ferrand	Adultes	10 personnes
21/09/2017	Médiathèque Aurec sur Loire salle Visio-conférence		En partenariat avec CVS et le festival international du court métrage de Clermont-Ferrand	Adultes	8 adultes
13/09/2017	Médiathèque Saint-Didier-en-Velay	TZO « Les tapis de lecture »	Par Anthony Teyssier	Jeune Public	3-6 ans : 29 enfants dont 23 (CL) + 6 adultes (2 animateur) TOTAL : 35 personnes
20 /09/2017	Médiathèque Saint-Just-Malmont	TZO « Les tapis de lecture »	Par Anthony Teyssier	Jeune Public	3-6 ans : 17 enfants dont (9 CL) + 8 adultes 2 (animateur) 6-12 ans : 29 enfants dont (23 CL) + 6 adultes (2 animateur) TOTAL : 60 personnes
23/09/2017	Médiathèque Aurec sur Loire	TZO « Les tapis de lecture »	Par Anthony Teyssier	Jeune Public	3-6 ans : 13 enfants + 7 adultes 6-12 ans : 12 enfants + 4 adultes TOTAL : 36 personnes
27/09/2017	Bibliothèque Pont-Salomon	TZO « Les tapis de lecture »	Par Anthony Teyssier	Jeune Public	3-6 ans : 7 enfants dont (5 CL) + 4 adultes (1 animateur) 6-12 ans : 7 enfants dont (5CL) 3 adultes (2 animateur) TOTAL : 21
				<b>TOTAL</b>	<b>248 personnes</b>

OCTOBRE « PLACE AU THÉÂTRE »					
Date	Lieu	animation	intervenants	Public visé	nombre de participant
7/10/2017	Salle Catherine Courbon Saint-Ferreol d'Auroure	Spectacle théâtre « Les cygnes sauvages »	Par l'association Lez'arts sur scène et le collège Roger Ruel de SDV Tarif : 3€ / enfant 5€/ adulte	Tout public à partir de 6 ans	15h : 48 pers 20h30 : 97 pers  TOTAL : 145
15/10/2017	Médiathèque Aurec sur Loire salle visio-conférence	Théâtre à l'écran : Cyrano de Bergerac	En partenariat avec Aurecinema Tarif : 10€	Ado/adultes	Adultes : 11 pers
Du 16/10/2017 au 30/11/201	Médiathèque Saint-Just-Malmont	Exposition « Mise en Scène »	Association Familles Rurales SJM et SSS Atelier de Véronique Gaglio	Tout public	NC
17/10/2017 au 28/10/2017	Abbaye Cistercienne La Séauve sur Semène	Exposition « Les dessous du théâtre »	Par l'association Lez'arts sur scène et collège Roger Ruel SDV	Tout public	Visite guidée : 460 pers dont 121 scolaires (F Dolto SDV, Écoles Publiques et privées SSS) 27 périsco 49 enfants CL PS et ASL 263 extérieures
21/10/2017	Abbaye Cistercienne La Séauve sur Semène	Spectacle théâtre « Les cygnes sauvages »	Lez'arts sur scène et le collège Roger Ruel SDV Tarif : 3€ / enfant 5€/ adulte	Ado/adulte	15h : 75 pers 20h30 : 75 pers TOTAL : 150
24 /10/2017	Médiathèque Aurec sur Loire	Ateliers Numériques	Imprimer en 3D avec Laurent de 3D3i	A Partir de 10 ans	13 enfants dont 6 CISPD
25/10/2017	Médiathèque Aurec sur Loire	Ateliers Numériques	Imprimer en 3D avec Laurent de 3D3i	A Partir de 10 ans	13 enfants dont 6 CISPD
27/10/2017	Abbaye Cistercienne La Séauve sur Semène	Atelier Théâtre	Par l'association « Lez'arts sur scène et le collège Roger Ruel SDV	A partir de 8 ans Tarif : 5€	15 enfants
28/10/2017	Médiathèque Aurec sur Loire	Ateliers Numériques	Imprimer en 3D avec Laurent de 3D3i	A Partir de 10 ans	13 enfants dont 6 CISPD
31/10/2017	Cinéma théâtre Saint-Didier-en-Velay	Théâtre spectacle « Mathias l'enfant-roi »	Par le théâtre du Mayapo » Tarif : 2.5€	A partir de 7 ans	142 entrées pour la majorité d'enfants
4/10/2017	Saint-Victor-Malescours	TZO « Les tapis de lecture »	Par Anthony Teyssier	Jeune Public	6-12 ans : 7 enfants + 4 adultes 3-6 ans : 1 enfant + 1 adulte Total : 13 personnes dont 8 enfants
18/10/2017	Médiathèque Saint-Just-Malmont	TZO « Les Kamishibai »	Par Anthony Teyssier	Jeune public	3-6 ans : 22 et 10 adultes 6-12 ans : 20 enfants et 7 adultes Total : 57 personnes
21/10/2017	Salle du cloutier Saint-Ferreol d'Auroure	TZO « Les Kamishibai »	Par Anthony Teyssier	Jeune public	3-6 ans : 19 enfants + 11 adultes 6-12 ans : 7 enfants + 3 adultes Total : 40 personnes
<b>TOTAL</b>					<b>1072 personnes</b>

NOVEMBRE « PLACE AU THÉÂTRE »					
<i>Date</i>	<i>Lieu</i>	<i>animation</i>	<i>intervenants</i>	<i>Public visé</i>	<i>Nombre de participants</i>
4/11/2017	Salle Polyvalente Saint-Didier-en-Velay	Spectacle musical	Par Greenpiste Records en partenariat avec l'association Bédoin'&Co et le club de musique de SDV et ASL Tarif : 8€	Tout public	108 personnes dont 10 enfants et 22 invités
9/11/2017	Médiathèque Saint-Just-Malmont	Atelier créatif « A la manière d'Isabelle Hulot »	Avec Angélique et Corinne Tarif : 2.50€	Ado/adultes	7 pers
16/11/2017	Médiathèque Saint-Just-Malmont	Spectacle musical « Le pêcheur de temps »	Par la Compagnie « Poudre d'Esperluette »	Jeune Public	9h30 : 66 pers Dont 54 enfants 10h30 : 35 enfants  TOTAL : 101
4/11/2017	Bibliothèque La Séauve sur Semène	TZO « Théâtre d'ombre »	Par Anthony Teyssier	Jeune public	3-6 ans : 19 enfants 13 adultes 6-12 ans : 12 enfants + 6 adultes Total : 50 personnes 31 enfants + 19 adultes
8/11/2017	Médiathèque Saint-Didier-en-Velay	TZO « Théâtre d'ombre »	Par Anthony Teyssier	Jeune public	3-6 ans : 16 enfants dont 11 CL + 6 adultes dont 2 animateurs 6-12 ans : 25 enfants dont 19 CL + 8 adultes dont 2 animateurs Total : 55 pers dont 41 enfants
15/11/2017	Médiathèque Saint-Just-Malmont	TZO « Théâtre d'ombre »	Par Anthony Teyssier	Jeune public	3-6 ans : 18 enfants dont 12 CL + 9 adultes dont 2 animateurs 6-12 ans : 26 enfants dont 19 CL + 10 adultes dont 2 animateurs Total : 63 personnes 44 enfants + 19 adultes
18/11/2017	Médiathèque Aurec sur Loire	TZO « Théâtre d'ombre »	Par Anthony Teyssier	Jeune public	3-6 ans : 14 enfants + 7 adultes 6-12 ans : 16 enfants + 9 adultes 46 personnes 30 enfants + 16 adultes
<b>TOTAL</b>					<b>430 personnes</b>

DECEMBRE « PLACE AU THÉÂTRE					
<i>Date</i>	<i>Lieu</i>	<i>animation</i>	<i>intervenants</i>	<i>Public visé</i>	<i>Nombre de participants</i>
Du 4/12/2017 au 30/12/2017	Médiathèque Saint-Just- Malmont	Exposition « illuminations de Noël »			NC
2/12/2017	Médiathèque Aurec sur Loire	Atelier numérique « @ vos tablettes »	Alexandrine et Lydie	A partir de 6 ans	4 + 2 et en CL (2 dates) 28 Total : 34
6/12/2017	Abbaye Cistercienne La Séauve sur Semène	Animation « L'hiver est là »	Proposée par le service Enfance-Jeunesse et Culture de Loire-Semène	Jeune public	3-6 ans : 52 enfants AL/SDV/SJM/ASL Public extérieur : 11 enfants + 7 accompagnants Total 70
9/12/2017	Médiathèque Saint-Didier-en- Velay	Atelier numérique « @ vos tablettes »	Alexandrine et Lydie	A partir de 6 ans	4
14/12/2017	Médiathèque saint-Just- Malmont	Atelier créatif « Autour de Noël »	Avec Angélique et Corinne	Ado/adulte	9 personnes
16/12/2017	Médiathèque Saint-Just- Malmont	Atelier numérique « @ vos tablettes »	Alexandrine et Lydie	A partir de 6 ans	1
16/12/2017	Salle des fêtes Saint-Victor Malescours	Théâtre	Par le théâtre du Mayapo Tarif : 2.50€	A partir de 2 ans	101 personnes + 6 bénévoles
9/12/2017	Salle du cloutier Saint-Ferréol d'Auroure	TZO « L'hiver est là »	Par Anthony Teyssier	Jeune public	6-12 ans : 3 enfants + 3 adultes Total : 6
13/12/2017	Bibliothèque Pont-Salomon	TZO « L'hiver est là »	Par Anthony Teyssier	Jeune public	6-12 ans : 22 enfants dont 18 CL + 4 adultes dont 2 animateurs Total : 26
16/12/2017	Bibliothèque La Séauve sur Semène	TZO « L'hiver est là »	Par Anthony Teyssier	Jeune public	6-12 ans : 4 enfants + 3 adultes Total : 7
<b>TOTAL</b>					<b>264 personnes</b>

2017	S1	S2	S1 + S2
NOMBRE DE PERSONNES	3970	2014	5969

La Communauté de Communes a souhaité dédier une partie de l'espace au rez-de-chaussée du siège à la mémoire du lieu, de l'histoire religieuse à l'histoire industrielle locale.

La vocation de ces lieux n'est pas celle d'un musée mais bien d'un lieu vivant tourné vers l'actualité et l'avenir de la Communauté de Communes Loire Semène. L'animation de cet espace se traduit par l'organisation d'expositions, une à deux fois dans l'année, afin de :

- Promouvoir la culture accessible à tous sur le site de l'abbaye
- Mettre en valeur le siège de la communauté de communes Loire Semène

### Programmation 2017

#### Journées Européennes des Métiers D'Arts du 30 mars au 2 avril 2017

En partenariat avec la Chambre Métiers et de l'Artisanat de Haute-Loire, pour la quatrième année consécutive, treize artisans d'Art sont venus faire la démonstration de leur savoir-faire à l'abbaye : Béranger DUTERTE céramiste, Thérèse DUTERTE paillage et cannage, Christophe MEZZASOMA Forge et sculpture, Murielle et Denis GACHET potier/ émaillage sur lave, Sophie ANDRIEUX création d'objet en bois chantournés, Joëlle PARADIS Tapisserie décoration, Françoise POINAS, création d'articles de mode, Marilyne PASCAL encadreuse, Jean-Marc VIDAL photographe, Alexandra RICHON modiste, Elisabeth CUFFEL Vitrailliste, Erwan DE CARNE CARNAVALET, Coutellerie forge

Ces journées se sont tenues du vendredi 30 mars au dimanche 02 avril. Cette année, sur la journée du samedi, une nocturne a été proposée aux publics. 850 personnes sur l'ensemble de ces deux journées. La journée du vendredi était consacrée aux scolaires : On été accueillis les classes élémentaires des écoles publiques de la Séauve sur Semène et de Saint Didier en Velay, des classes élémentaires de l'école privée de la Séauve sur Semène, des élèves du collège de la Lionchère à Tence et les élèves du Cours Moyen de l'école publique de Saint Maurice de Lignon soit 244 scolaires.

#### Partenariats :

- La Chambre des Métiers et de l'Artisanat de Haute-Loire
- Les artisans exposants

1) Présentation :

La vocation de ce lieu est à la fois culturelle et touristique puisqu'il s'agit de valoriser ce patrimoine et l'histoire industrielle du territoire.

Le site n'étant pas aux normes d'accueil du public, un projet de réhabilitation est à l'étude.

2) Fonctionnement de la structure :

Les visites sont possibles uniquement sur réservation. Les tarifs de visites sont les suivants :

TARIF INDIVIDUEL	TARIF RÉDUIT (groupe, étudiant et demandeurs d'emploi)	ENFANTS de moins de 12ans
4€	3€	gratuit

3) Public et Fréquentation

Nombre total de visiteurs actifs accueillis en 2017 : 313

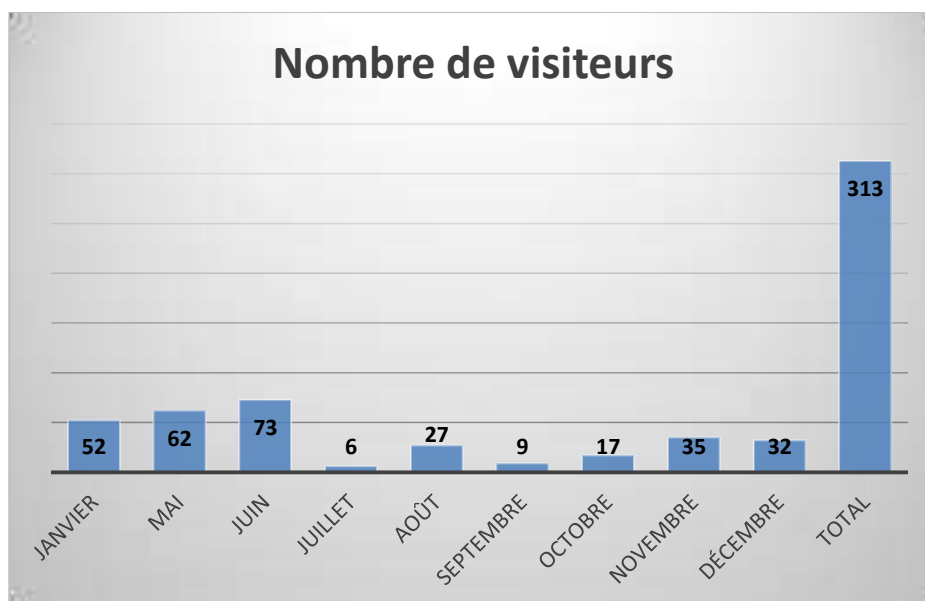

Contacts :

[musee@loire-semene.fr](mailto:musee@loire-semene.fr) ou 04 77 35 87 07

# FAMILLE-JEUNESSE

RELAIS PETITE ENFANCE « La Semène des 4 Jeux-dits »

Commune de Saint Didier en Velay, Saint Just Malmont, Saint Victor Malescours et la Séauve-sur-Semène

1) Capacité d'accueil :

2) Fonctionnement de la structure :

Ouverture :

Lundi et Jeudi : 8h30 à 12h30 et de 13h15 à 17h00. Avec la possibilité de rendez-vous après 17h00 si nécessaire (si créneau du mardi non pris).

Mardi : 8h45 à 12h30 et de 13h15 à 18h30.

Mercredi ; 8h30 à 12h30 et de 13h15 à 15h30.

Vendredi : 8h30 à 12h45.

3) Fréquentation

Nombre d'enfants accueillis en 2017 : 138 enfants différents

**Nombre d'enfants accueillis en 2017 lors des temps collectifs du relais : 1827** enfants soit 166 enfants en moyenne par mois et 1176 assistants maternels soit 107 en moyenne par mois.

**Nombre de temps collectifs dans l'année : 175** temps collectifs sur l'année 2017

**Moyennes par temps collectifs et par période :**

Saint Didier en Velay : 8 enfants en moyenne et 6 assistants maternels.

Saint Just Malmont : 15 enfants en moyenne et 8 assistants maternels.

Saint Victor Malescours : 3 enfants en moyenne et 3 assistants maternels.

La Séauve-sur-Semène : 9 enfants en moyenne et 7 assistants maternels.

**Nombre de rendez-vous avec les familles et/ou assistants maternels de Janvier décembre : 82** rendez-vous au bureau du relais ou à domicile soit en moyenne 7 rendez-vous par mois.

**Origine géographique du public accueilli :** Commune de Saint Didier en Velay, de Saint Just Malmont, de Saint Victor Malescours et de la Séauve-sur-Semène



#### 4) Nombre d'heures réalisées :

#### 5) Personnel

Référente du service 1.5 ETP de janvier à décembre 2017

Agent d'entretien :

#### 6) Principales actions en 2017 :

- **La Coordination petite enfance :**

La coordination petite enfance a pour missions de développer la politique petite enfance en lien avec les orientations, les objectifs et les actions menées par l'ensemble du Service Petite Enfance pour assurer un accueil et un accompagnement de qualité des familles.

Elle s'appuie sur les valeurs éducatives de la Communauté de Communes, partagées par les professionnels de la Petite Enfance, et corrélées par le projet éducatif du service Famille Jeunesse sous trois axes finalisés.

**2 grands projets de territoire ont été mis en œuvre pour 2017:**

- **Projet FACEJ:** sensibilisation sur l'impact de l'aménagement des espaces de jeu animé par Marina LEMARIER.
- **Projet REEAP:** projet parentalité : conférence, ateliers jeux, exposition et théâtre débat



■ Chacun a pu se reconnaître dans les différentes anecdotes racontées

- **De plus, une réflexion relative à l'offre de garde et à la gestion des demandes d'accueil est amorcée : Guichet unique, outils de communication, de recensement et de gestion en cours de construction. Ils seront développés en 2018.**
  - **Le matériel pédagogique communautaire est proposé à l'ensemble des structures PE, communautaires et associatives.**
- **Rencontres écoles-relais :** 6 rencontres dans les écoles de la Séauve-sur-Semène, 3 rencontres à Saint Didier en Velay, 3 rencontres à Saint Just Malmont et 1 rencontre à Saint Victor Malescours.
  - **Ludothèque** en lien avec le projet écoles-relais.



- **Remise à niveau du PSC1** : le relais petite enfance a organisé une remise à niveau sur la commune de Saint Just Malmont pour 10 assistants maternels
- **Journée Familiale** : le 13 septembre 2017 à Saint Just Malmont (ferme pédagogique et jeu en bois)



- **Conférence IRCM** à destination des assistants maternels: mardi 20 juin
- **Projet relaxation** : 8 séances au cours de l'année sur les communes de Saint Just Malmont et de La Séauve-sur-Semène.
- **Projet psychomotricité** : 6 séances au cours de l'année sur les communes de Saint Didier en Velay et de Saint Just Malmont
- **Spectacle de fin d'année** : spectacle de la CIE Mega Mome le 13 décembre au centre socio culturel de la Séauve-sur-semène.



- **Organisation de formation pour les assistants maternels par le biais d'IPERIA** avec les RPE de l'est du département.
- **Journal du relais trimestriel** : journal diffusé à tous les assistants maternels et parents.
- **Agenda des nounous et agenda des parents** : distribué aux assistants maternels et aux parents qui le souhaitent chaque début d'année
- Envoi d'un courrier de présentation du relais petite enfance et proposition de rendez-vous à tous les nouveaux assistants maternels.

#### 7) Partenariat :

- Médiathèque
- Réseau petite enfance (crèche et relais petite enfance de la communauté de communes Loire Semène).
- Pôle petite enfance de la Communauté de communes.
- Les écoles maternelles.
- Les relais petite enfance de l'Est du département
- L'ensemble des relais petite enfance du territoire de la Haute-Loire.
- La PMI
- La CAF

#### Contacts :

##### **RPE LA Semène des 4 Jeux-Dits**

Route du Prège

43140 Saint Didier en Velay

☎ 04 71 61 18 52 ■ 06 71 66 04 50

[ram@loire-semene.fr](mailto:ram@loire-semene.fr)

Coordinatrice Petite Enfance – Responsable RPE : Marianne BUTIN

Référente de la structure : Bertille BILLON

06 87 87 61 92 – [mbutin@loire-semene.fr](mailto:mbutin@loire-semene.fr)

## CROQ'MALICE

43330 ST FERREOL D'AUROURE

1) Capacité d'accueil : 15 places non modulables

2) Fonctionnement de la structure :

Ouverture : du lundi au vendredi de 7h30 à 18h30.

Fermetures : Lundi 2 Janvier, Vendredi 26 Mai, 3 semaines en août, 1 semaine à Noël, 4 demie journée pédagogique avec une fermeture de 13h à 18h30 (Lundi 13 mars, Mardi 13 juin, Mercredi 13 septembre et jeudi 7 décembre) et 1/2 journée de réunion communautaire le vendredi 22 décembre.

3) Fréquentation :

Nombre d'enfants accueillis en 2017 : 56 enfants différents

**Origine géographique du public accueilli :**

	CROQ'MALICE 2017				
	TOTAL	Commune	CCLS Hors commune	HCC	Dept. Ext.
Nbre Enfants	56	42	11	2	1
%	100	75,00	19,64	3,57	1,79

4) Nombre d'heures réalisées :

Nombre de jours d'ouverture : 229 jours

	CROQMALICE		
	2016	2017	Progression
Heures facturées	30641	30768	0,00
Taux occup. Financier	81,45%	82,15%	0,01

5) Personnel

**Direction** :

Aurélie Pinatel puis Frédérique Charrel

➤ 0.80ETP de Janvier à Août 2017

➤ 1 ETP de Septembre à Décembre 2017 (dont au minimum 2 matinées/semaine auprès des enfants soit 8h hebdomadaire)

**Infirmière de prévention, harmonisation sanitaire** : 0.35 ETP

**Auprès des enfants** :

EJE Directrice : 0.23ETP

Auxiliaires de Puéricultures : 2.5ETP

Aides Auxiliaires : 3.2 ETP

**Agent d'entretien** : 0.57 ETP

## 6) Principales actions en 2017 :

**Psychomotricité** : en journée auprès des enfants et en soirée auprès de l'équipe. Ce projet permet d'observer les enfants par rapport à leur développement psychomoteur et leurs relations avec les autres enfants et les adultes. Ce travail d'observation et des apports théoriques permettent à l'équipe d'échanger sur les pratiques de chacune et de se remettre en question

Intervenante : Mme Anne Petit Jean Robert Psychomotricienne

**Sortie Piscine** : certains enfants de la crèche ont pu aller à la piscine l'OZEN de Monistrol sur Loire

Mise en place d'un **atelier jardinage** avec la collaboration de certains parents.

**4 spectacles sur les saisons** pour proposer des comptines, des histoires et des danses...

Intervenant : la compagnie « Poudre d'Esperluette »



La **semaine nationale de la petite enfance** : proposition d'ateliers divers aux enfants (Massage, Manipulation de sable, cuisine, marionnettes...).

**Journée familiale** à l'occasion de la fin de l'année scolaire : Comptine, Raconte tapis, Kamishibai, Théâtre de marionnettes...



Animations diverses à l'occasion de **la semaine du goût** : préparation de différents plats (pizzas, brochettes de fruits de saison, pain, verrines...)

**Spectacle de Noël** « Le pêcheur de temps » proposé aux enfants et leur familles par la compagnie « Poudre d'Esperluette »

## 7) Formations :

**L'aménagement de l'espace du jeune enfant :** 2 demies journées avec un apport théorique puis une mise en pratique de l'aménagement et enfin 1 bilan concernant le vécu des nouveaux aménagements.

**Incendie / évacuation :** 1 demie journée sur les évacuations en cas d'incendie avec la manipulation d'extincteurs et présentation théorique puis mise en pratique d'exercices d'évacuations d'urgence.

## 8) Partenariats :

Avec le **Relais Petite Enfance** : une fois par mois, les professionnelles de crèche, la responsable du relais, les assistantes maternelles et les enfants se réunissent dans les locaux de la structure pour partager une activité ou un temps d'animation commun.



Avec la **médiathèque et le relais Petite Enfance** : Partage de temps d'animations entre les enfants et les professionnelles des 3 structures autour des différents jeux mis à disposition par la responsable de la médiathèque.



- Avec la **médiathèque** de St Didier en Velay : prêt de livres adaptés à la petite enfance
- Avec le **club des aînés de St Ferréol** d'Auroure : partage culinaire, d'histoires et de comptines et promenades...

### Contacts :

**EAJE Croq'Malice**

Route d'Auvergne  
43330 St Ferréol d'Auroure

☎ 04 77 35 86 06

Mail : [croqmalice@loire-semene.fr](mailto:croqmalice@loire-semene.fr)

Responsable de structure : Frédérique CHARREL

1) Capacité d'accueil :

Agrément modulé comme suit :

Périodes Hors vacances scolaires :

lundis/mardis/jeudis/vendredis de 7h30 à 8h30 : 15 places  
 lundis/mardis/jeudis/vendredis de 8h30 à 17h30 : 22 places  
 lundis/mardis/jeudis/vendredis de 17h30 à 18h30 : 15 places  
 les mercredis de 7h30 à 18h30 : 12 places

Périodes de vacances scolaires :

lundis/mardis/jeudis/vendredis de 7h30 à 8h30 : 13 places  
 lundis/mardis/jeudis/vendredis de 8h30 à 17h30 : 19 places  
 lundis/mardis/jeudis/vendredis de 17h30 à 18h30 : 13 places  
 les mercredis de 7h30 à 18h30 : 13 places

2) Fonctionnement de la structure :

Ouverture : du lundi au vendredi de 7h30 à 18h30

Fermetures :

- le 02 janvier 2017
- le vendredi 26 mai 2017
- du 07 au 25 août 2017
- du 22 au 31 décembre 2017

Liens avec les écoles :

- Trajets écoles - crèche à 11h30 les lundis et jeudis à l'école Françoise Dolto et les Mardis et vendredis à l'école Jeanne d'Arc.

3) Fréquentation

Nombre d'enfants accueillis en 2017 : 51 enfants

**Origine géographique du public accueilli :**

LES MATRUS 2017					
	TOTAL	Commune	CCLS Hors commune	HCC	Dept. Ext.
Nbre Enfants	51	35	16	0	0
%	100	68,63	31,37	0,00	0,00

#### 4) Nombre d'heures réalisées :

Nombre de jours d'ouverture : 228 jours

	2016	2017	Progression
<b>Heures facturées</b>	36240	37214	0,03
<b>Taux occup. Financier</b>	78,27%	80,27%	0,03

#### 5) Personnel

**Direction :** 0,80 ETP

Nathalie Patet - Responsable de la structure, Éducatrice spécialisée de formation

**Infirmière de prévention, harmonisation sanitaire,** Aurélie Pinatel : 0.34 ETP

**Auprès des enfants:**

- 4.45 ETP postes Auxiliaires puéricultrices.
- 3,11 ETP postes Aides auxiliaires puéricultrices.
- 0.80 ETP poste Dahlrir, accompagnement enfant en situation de handicap.

**Agent d'entretien :**

- 0,80 ETP

#### 6) Principales actions en 2017 :

Formations auprès de l'équipe :

- Aménagement des espaces de jeux dans le cadre du réseau Petite enfance : 4 temps : observation, apports théoriques, mise en place et bilan. Marina Lemarié.
- Incendie avec le SDIS : manipulation des extincteurs, exercices d'évacuation.. 4 heures de formation

Temps pédagogiques :

- Réalisation du protocole évacuation incendie et mise en pratique avec l'équipe
- Mise en place de 3 demi-journées pédagogiques : réflexion sur le projet pédagogique et éducatif de la crèche
- Projet d'animation de 2017 : Le corps en mouvement : interventions d'une psychomotricienne auprès des enfants et de l'équipe, projet sur plusieurs séances avec une intervenante en terre et argile, projet en relaxation, séances d'animations avec la ludothèque Ricochet.
- rencontres et animations avec la maison de retraite de Saint Didier en Velay.
- mise en place de 2 ateliers massages parents -enfants avec une intervenante
- sorties à la piscine, à la ferme bio d'Anne Marie à Sainte Sigolène et au sentier aux pieds nus à Montfaucon
- projet Inter crèches : visite de chaque structure petite enfance de la collectivité et échanges avec les équipes.





### 7) Partenariat :

- Maison de retraite de Saint Didier en Velay
- Écoles Françoise Dolto et Jeanne d'Arc

### Contacts :

#### **EAJE Les Matrus**

Boulevard des Jardins

43140 Saint Didier en Velay

☎ 04 71 66 24 17

Mail : [lesmatrus@loire-semene.fr](mailto:lesmatrus@loire-semene.fr)

*Responsable de structure :* Nathalie PATET



## ACCUEIL DE LOISIRS PIERRE ROYON

43240 SAINT JUST MALMONT

1) Capacité d'accueil : 300 places dont 70 enfants 3/5 ans

2) Fonctionnement de la structure :

Périscolaire :

7h30-8h30 lundis, mardis, mercredis, jeudis et vendredis (hors vacances scolaires)

16h15-18h30 lundis, mardis, jeudis et vendredis (hors vacances scolaires)

T.A.P Maternelle et primaire : 15h30 – 16h15

Mercredi : 7h30 – 18h30

Vacances scolaires : 7h30 – 18h30

Fermetures : - Vendredi 26 mai

- Du 7 au 18 Août inclus

- Du 29 décembre au 1 janvier inclus.

3) Fréquentation

Nombre d'enfants accueillis en 2017 : 463 enfants différents

**Moyennes journalières par période :**

	MERCREDIS	PERISCOLAIRE		TAP	VACANCES					
		MATIN	SOIR		HIVER	PRINTEMPS	ÉTÉ		TOUSSAINT	NOEL
							JUILLET	AOÛT		
PIERRE ROYON	26	14	43	213	50	48	74	47	38	-

**Origine géographique du public accueilli :**

PIERRE ROYON					
	TOTAL	Commune	CCLS Hors commune	HCC	Dept. Ext.
Nbre Enfants	463	351	37	21	54
%	100,00	75,81	7,99	4,54	11,66

## Répartition des quotients familiaux par accueil :

	REPARTITION QF							
	TOTAL		EXTRASCOLAIRE		PERISCOLAIRE		TAP	
	PIERRE ROYON		PIERRE ROYON		PIERRE ROYON		PIERRE ROYON	
Différentes tranches appliquées	Nbre d'enfts concernés	% des enfants concernés	Nbre d'enfts concernés	% des enfants concernés	Nbre d'enfts concernés	% des enfants concernés	Nbre d'enfts concernés	% des enfants concernés
Tranche 0 à 329	13	2,81	8	2,68	9	6,16	13	4,02
Tranche 330 à 519	35	7,56	24	8,05	10	6,85	22	6,81
Tranche 520 à 759	65	14,04	51	17,11	25	17,12	45	13,93
Tranche 760 à 959	70	15,12	50	16,78	21	14,38	46	14,24
Tranche 960 à 1199	101	21,81	60	20,13	29	19,86	69	21,36
Tranche de 1200 à 1499	121	26,13	68	22,82	37	25,34	89	27,55
Tranche plus de 1500	58	12,53	37	12,42	15	10,27	39	12,07
<b>Total</b>	<b>463</b>	<b>100</b>	<b>298</b>	<b>100</b>	<b>146</b>	<b>100</b>	<b>323</b>	<b>100</b>

### 4) Nombre d'heures réalisées :

Nombre de jours d'ouverture : 237 jours

HEURES REALISEES PIERRE ROYON			
	2016	2017	Progression
<b>PERISCOLAIRE</b>	<b>12790</b>	<b>21225</b>	<b>66</b>
Dt moins de 6 ans	3808	7410	
Dt plus de 6 ans	8983	13815	
<b>MERCREDIS</b>	<b>6435</b>	<b>0</b>	<b>-100</b>
Dt moins de 6 ans	2431	0	
Dt plus de 6 ans	4004	0	
<b>VACANCES</b>	<b>28869</b>	<b>33627</b>	<b>16</b>
Dt moins de 6 ans	10323	12276	
Dt plus de 6 ans	18546	21351	
<b>TOTAL ANNUEL</b>	<b>48094</b>	<b>54852</b>	<b>14</b>
Dt moins de 6 ans	16562	19686	
Dt plus de 6 ans	31533	35166	

En 2017 les heures des mercredis sont comptabilisées sur le périscolaire.

<b>TAP</b>	<b>22700</b>	<b>22332</b>	<b>-2</b>
Dt moins de 6 ans	6608	6585	
Dt plus de 6 ans	16093	15747	

## 5) Personnel

Un responsable + 2 adjoints

Animateurs :

- CLAS : 2 adjoints
- Périscolaire : 6
- Mercredis : 5 (1 le matin et 4 l'après-midi)
- Vacances : de 4 à 10 selon les effectifs d'enfants
- TAP : 15

Agents d'entretien : 2

## 6) Principales actions en 2017 :

### **Périscolaire :**

Réaménagement de l'accompagnement à la scolarité par cycle.

Réaménagement des différents espaces d'activités.

Réorganisation des temps d'accueils

### **T.A.P maternelle et primaire :**

Activités et projets d'animation mis en place selon une thématique commune jusqu'en juin. Dans un souci d'adaptation des activités au mieux selon les tranches d'âges :

Depuis Septembre, choix de mise en place de thématiques différentes pour les enfants de l'école maternelle et primaire :

« Découvrons le monde » : thème pour tous les enfants de Janvier à Juin.

« Les animaux » : thème en maternelle : depuis septembre

« Thématique définie par groupe et par période » : en primaire : depuis septembre

### **CLAS :**

Le CLAS a accueilli 12 enfants au total. Il a ouvert ses portes après les vacances de Toussaint et les a fermés au mois de juin 2017.

Depuis le mois de novembre, un nouvel appel est mis en place et il compte 13 enfants.

Les objectifs pédagogiques sont :

- Réinvestir ses acquis scolaires par le biais de jeux éducatifs
- Comprendre pour apprendre par le biais d'outils méthodologiques
- Valoriser les compétences des enfants en mettant en place des créations collectives
- Développer des liens entre enfants, parents, intervenants CLAS et enseignants

Les séances sont découpées en différents temps et débutent toujours par un temps de goûter partagé tous ensemble, afin de déterminer l'état d'esprit du groupe et de créer un temps d'échanges et de partages.

### **Mercredis :**

Les programmes d'animation sont élaborés et réfléchis selon une thématique définie par l'équipe pédagogique lors de diverses réunions de travail.

Depuis Septembre 2016 un fil conducteur avait été choisi, dans l'objectif de décliner les sous-thématiques des différentes périodes de l'année : « Monsieur Bonhomme ». A chaque période un projet de décoration de l'accueil de loisirs est mis en place sur deux mercredis matins et « Monsieur Bonhomme » est habillé différemment suivant les saisons « Monsieur Bonhomme a froid », « Monsieur Bonhomme dans sa basse cour », « Monsieur Bonhomme et Marguerite ». Cette thématique a pris fin en juin 2017. Une sortie au Neyrial à Yssingaux a été organisée en finalité de l'année scolaire. Depuis Novembre, la thématique est différente entre les maternelles et les

primaires. Au mois de décembre, une après-midi à l'abbaye a été proposée aux enfants des 3/5 ans en lien avec le service culture.

Des accueils animés avec « tea time » sont proposés aux parents sur certains temps d'accueils en soirée : l'objectif principal étant de développer les liens et la communication entre les familles, les enfants et l'équipe d'animation. Les parents sont invités à partager un café, échanger avec l'équipe, et participer à différents ateliers « jeux » avec leurs enfants.

### Vacances :

Les vacances sont préparées et réfléchies selon une thématique définie lors de réunions de préparation avec l'équipe d'animation au complet. Le programme d'animation est donc établi suivant le thème choisi : activités, projets, sorties...

Hiver : « Les super héros à la fête foraine » : avec comme activités phares : une sortie au Bessat et une grande fête au gymnase avec des structures gonflables.

Printemps : « Les jeux télévisés » : Avec comme activités phares : Accrobranche, pêche, spectacle « Zou et...Glou » et un projet théâtre. Ainsi que la participation de Monsieur le Maire pour un projet jeux Télévisés.



« Intervention de Monsieur le Maire durant les vacances d'avril sur les jeux télévisés »



Projet théâtre groupe de 6/7

Été : Thématique Juillet/Août : « Voyage en Europe » chaque semaine les enfants ont pris le train imaginaire afin de se rendre dans un pays différent accompagnés de Mickey :

*Mois de Juillet : chaque semaine une destination :*

- Semaine 1 : « L'Italie » : sortie calèche à Lapte, une « mini randonnée », les petits artistes à la montagne à Burdigne, un biathlon course d'orientation au Bessat.
- Semaine 2 : « Ecosse/Irlande » Une rencontre inter centre (de 3 à 11 ans) avec les accueils de loisirs du territoire (St Didier en Velay, Aurec sur Loire et Pont Salomon)
- Semaine 3 : « L'Espagne » Avec une sortie accrobranche et visite de la ferme de beaux'anes Ainsi qu'une veillée Tapas pour les 8/11 ans



Visite de Mickey cet été

*Mois d'Août :*

- Semaine 1 : « Le Royaume Uni », sorties : Pêche et Vélorail.
- Semaine 4 : « La Finlande » Visite du jardin de Cocagne et Piscine à Saint Didier en Velay.
- Semaine 5 : « retour en France » : Organisation d'une grande kermesse par les animateurs avec une multitude de jeux et un grand pique-nique ainsi qu'une veillée Auvergnate avant la rentrée scolaire.

Toussaint : « Il était une fois un Schtroumpf », avec une sortie à Toké Loisirs + Piscine de Lavoute sur Loire, Intervenante sur le thème de la relaxation, Intervenante ludothèque « jeux devant », spectacle de « Mathias l'enfant roi » ainsi qu'une veillée sorciers(ères) pour les 8/11 ans

#### 7) Partenariat :

- Comité des fêtes (lumignons)
- Mairie (décoration du restaurant scolaire péri + tap Malmont)
- Basket club de Saint Just Malmont (animation aux TAP)
- Musica'ls (animation aux TAP + TAP Malmont)
- Maison de retraite (rencontre intergénérationnelle)
- Médiathèque : projet les « Tites z'oreilles »
- Service culture (« l'hiver est là » : après-midi à l'Abbaye)
- Intervention des animatrices du CISPD (aux tap)
- Intervenante Relaxation
- Les commençants de Saint Just Malmont

#### Contacts :

**Accueil de Loisirs Pierre ROYON**

9 Bis rue de Firminy

43240 Saint Just Malmont

☎ 04-77-35-60-16

**Mail** : pierreroyon@loire-semene.fr

Responsable de structure : Angéline ROYER

Adjoints accueils de loisirs : Amandine PAOLI et Rémi GIORGIANTONIO

## ACCUEIL DE LOISIRS - LES GALARES

43140 SAINT DIDIER EN VELAY

### 1) Capacité d'accueil :

180 enfants au total dont 40 enfants de moins de 3-5 ans et 140 enfants de 6-11 ans.

### 2) Fonctionnement de la structure :

#### Périscolaire :

- Les lundis, mardis, jeudis et vendredis (hors vacances scolaires) de 16h30 à 18h30

#### T.A.P Maternelle et primaire :

Les lundis, mardis, jeudis et vendredis (hors vacances scolaires) de 15h30 à 16h30

Mercredi : de 7h30 à 18h30

Vacances scolaires : Du lundi au vendredi de 7h30 à 18h30.

#### Fermetures :

Le 02 janvier 2017.

Le 26 mai 2017 (pont de l'Ascension)

Du 07 aout au 20 aout 2017.

Du 26 au 31 décembre 2017.

### 3) Fréquentation

Nombre d'enfants accueillis en 2017 : 339 enfants différents

#### **Moyennes journalières par période :**

MERCREDIS	PERISCOLAIRE		TAP	VACANCES					
	MATIN	SOIR		HIVER	PRINTEMPS	ÉTÉ		TOUSSAINT	NOEL
						JUILLET	AOÛT		
29	-	36	93	42	45	56	32	25	-

#### **Origine géographique du public accueilli :**

LES GALARES					
	TOTAL	Commune	CCLS Hors commune	HCC	Dept. Ext.
Nbre Enfants	339	234	91	6	8
%	100,00	69,03	26,84	1,77	2,36

## Répartition des quotients familiaux par familles :

	REPARTITION QF							
	TOTAL		EXTRASCOLAIRE		PERISCOLAIRE		TAP	
	LES GALARES		LES GALARES		LES GALARES		LES GALARES	
Différentes tranches appliquées	Nbre d'enfts concernés	% des enfants concernés	Nbre d'enfts concernés	% des enfants concernés	Nbre d'enfts concernés	% des enfants concernés	Nbre d'enfts concernés	% des enfants concernés
Tranche 0 à 329	17	5,01	11	4,14	0	0,00	7	4,40
Tranche 330 à 519	16	4,72	16	6,02	4	3,81	4	2,52
Tranche 520 à 759	58	17,11	46	17,29	16	15,24	29	18,24
Tranche 760 à 959	52	15,34	39	14,66	14	13,33	29	18,24
Tranche 960 à 1199	66	19,47	55	20,68	18	17,14	30	18,87
Tranche de 1200 à 1499	80	23,60	61	22,93	30	28,57	35	22,01
Tranche plus de 1500	50	14,75	38	14,29	23	21,90	25	15,72
<b>Total</b>	<b>339</b>	<b>100</b>	<b>266</b>	<b>100</b>	<b>105</b>	<b>100</b>	<b>159</b>	<b>100</b>

### 4) Nombre d'heures réalisées :

Nombre de jours d'ouverture : 237 jours

HEURES REALISES LES GALARES				
	2016	2017	Progression	
<b>PERISCOLAIRE</b>	<b>9370</b>	<b>7780</b>	<b>-17</b>	
Dt moins de 6 ans	2886	2560		
Dt plus de 6 ans	6485	5220		
<b>MERCREDIS</b>	<b>10819</b>	<b>9405</b>	<b>-13</b>	
Dt moins de 6 ans	2613	3146		
Dt plus de 6 ans	8206	6259		
<b>VACANCES</b>	<b>26917</b>	<b>25806</b>	<b>-4</b>	
Dt moins de 6 ans	9746	10879		
Dt plus de 6 ans	17171	14927		
<b>TOTAL ANNUEL</b>	<b>47105</b>	<b>42991</b>	<b>-9</b>	
Dt moins de 6 ans	15244	16585		
Dt plus de 6 ans	31862	26406		
<b>TAP</b>	<b>11669</b>	<b>9915</b>	<b>-15</b>	
Dt moins de 6 ans	2421	2331		
Dt plus de 6 ans	9248	7584		

### 5) Personnel

Direction : 1 responsable de structure + 2 adjointes de direction

Animateurs :

- Périscolaire : 4/5 animateurs.



- Mercredi : Matin : 2 animateurs  
Après-midi : 4 animateurs
  - Vacances : variable selon les périodes
  - TAP maternelle : 2 animateurs
  - TAP primaire : 7/8 animateurs
- Agent d'entretien : 1 personne

## 6) Principales actions en 2017 :

### Périscolaire :

De 16h30/17h00 : goûter partagé entre les enfants des deux écoles (privée/publique)

De 17h/17h45 : temps consacré à l'aide aux devoirs.

17h45/18h30 : L'enfant est libre de choisir un atelier (tables à thèmes et espace « cocooning » au choix).

### T.A.P maternelle et primaire:

De janvier à juin 2017 « Voyageons dans le temps ».

De septembre à décembre 2017 : « Jeux en Folie »

Projet musica'ls : Atelier découverte des différents univers musicaux cm1/cm2 (janvier à juin) puis ateliers percussion « cup song » Cm1/Ce2 (sept à décembre).

Projet « prix des incorruptibles » : atelier lecture en partenariat avec le service culture de la Communauté de Communes pour les PS /MS et GS.

Projet Doni Doni de janvier à juin 2017 avec toutes les classes sauf cycle 3 : découverte de danses et chants Africains. Participation au spectacle de l'école au mois de Juin.

Mise en place d'activités « art 'récup » et activité d'expression corporelle en lien avec la thématique.

Découverte de nouveaux sports comme le tchoukball, pelote basque...

Partenariat avec l'Association des Parents d'Elèves et mini projet avec les classes.



### Mercredis :

Janvier/février : « Monsieur Art'Récup a revêtu son manteau d'hiver ».

Mars/Avril : « Monsieur Art'Récup découvre la magie du printemps ».

Mai/juin : « Monsieur Art'Récup part en vacances ».

Le thème est annuel sur cette année « de belles rencontres ».

Un partenariat est mis en place sur chaque période avec les associations du territoire.

Exemple : mise en place d'un marché de Noël pour une association de la commune.

Continuité du projet intergénérationnel avec la maison de retraite de St Didier.



### Vacances :

Vacances de Février : « Le cabaret 2017 fait sa tournée » Participation au carnaval de St Didier (partenariat avec le G.L.A.D) et spectacle « Métamorphosis » pour les enfants de 3/11 ans.

Vacances d'Avril : « Sport attitude Désidérien » Chaque jour, les enfants découvrent une discipline sportive en partenariat avec les associations de la commune + sortie calèche pour les 3/5 ans.

Vacances Juillet et Août : « Dame Oiseau et Mademoiselle au Royaume des Mômes » Une sortie piscine et un inter centre Communautaire est prévu chaque semaine pour les enfants de 3/11 ans. Des sorties sont également programmées en lien ou pas avec la thématique.

Vacances d'Automne : « Le monde fantastique des Galarés » : sortie inter centre et sortie cinéma.

Vacances de Noël : « Une nouvelle année tout en douceurs et gourmandises »

Des temps de « Tea Time » sont organisés sur chaque vacance afin d'impliquer les parents et de développer des liens avec eux.

### 7) Partenariat :

- Mairie.
- Ecole Dolto publique.
- Ecole Jeanne d'Arc privée.
- Le G.L.A.D.
- Les associations de la commune
- Les commerçants
- Accueils de loisirs Communautaires et associatifs
- Service Culture de la Communauté de Communes Loire Semène.
- Médiathèque de St Didier.
- Relais Petite Enfance « La Semène des 4 Jeux-Dits ».
- Musica'ls.
- Association Doni Doni.
- CISPD
- Presse.

### Contacts :

#### **Accueil de Loisirs Les Galarés**

Route du Prège

43140 St Didier en Velay

☎ 04 71 61 27 46

**Mail** [lesgalares@loire-semene.fr](mailto:lesgalares@loire-semene.fr)

Responsable de structure : Rachel MEILLER ☎ 06 61 94 26 49

Adjointes accueil de loisirs : Jennifer CALCAGNI ☎ 06 61 94 23 75

Estelle BRUN PERRIER ☎ 06 71 08 63 13

## ACCUEIL DE LOISIRS - L'ILLOJEU

43110 AUREC SUR LOIRE

### 1) Capacité d'accueil :

Périscolaire : 120 dont 35 moins de 6 ans

T.A.P Maternelle et primaire : 186 moins de 6 ans et 220 plus de 6 ans

Mercredi : 120 dont 35 moins de 6 ans

Vacances scolaires : 120 dont 35 moins de 6 ans

### 2) Fonctionnement de la structure :

Périscolaire : Lundi, mardi, jeudi et vendredi de 16h30 à 18h30 en période scolaire

T.A.P Maternelle et primaire : Lundi, mardi, jeudi et vendredi de 15h45 à 16h30 en période scolaire

Mercredi : de 07h30 à 18h30

Vacances scolaires : de 07h30 à 18h30

Fermetures :

Le 02 janvier 2017.

Le 26 mai 2017 (pont de l'Ascension).

Du 07 aout au 20 aout 2017.

Du 26/12/2017 au 31/12/2017.

### 3) Fréquentation

Nombre d'enfants accueillis en 2017 : 523 enfants différents

#### Moyennes journalières par période :

	MERCREDIS	PERISCOLAIRE		TAP	VACANCES					
		MATIN	SOIR		HIVER	PRINTEMPS	ÉTÉ		TOUSSAINT	NOEL
							JUILLET	AOUT		
L'ILLOJEU	46	-	17	223	58	65	79	56	47	-

#### Origine géographique du public accueilli :

L'ILLOJEU					
	TOTAL	Commune	CCLS Hors commune	HCC	Dept. Ext.
Nbre Enfants	523	445	0	41	37
%	100,00	85,09	0,00	7,84	7,07

#### Répartition des quotients familiaux par familles :

Différentes tranches appliquées	REPARTITION QF							
	EXTRASCOLAIRE		EXTRASCOLAIRE		PERISCOLAIRE		TAP	
	L'ILOJEUX		L'ILOJEUX		L'ILOJEUX		L'ILOJEUX	
	Nbre d'enfts concernés	% des enfants concernés	Nbre d'enfts concernés	% des enfants concernés	Nbre d'enfts concernés	% des enfants concernés	Nbre d'enfts concernés	% des enfants concernés
Tranche 0 à 329	9	1,72	5	1,50	0	0,00	5	1,51
Tranche 330 à 519	42	8,03	24	7,19	1	1,56	38	11,45
Tranche 520 à 759	95	18,16	60	17,96	15	23,44	54	16,27
Tranche 760 à 959	71	13,58	48	14,37	9	14,06	40	12,05
Tranche 960 à 1199	85	16,25	60	17,96	11	17,19	58	17,47
Tranche de 1200 à 1499	119	22,75	74	22,16	13	20,31	80	24,10
Tranche plus de 1500	102	19,50	63	18,86	15	23,44	57	17,17
<b>Total</b>	<b>523</b>	<b>100</b>	<b>334</b>	<b>100</b>	<b>64</b>	<b>100</b>	<b>332</b>	<b>100</b>

#### 4) Nombre d'heures réalisées :

Nombre de jours d'ouverture : 237 jours

HEURES REALISEES L'ILOJEUX			
	2016	2017	Progression
<b>PERISCOLAIRE</b>	<b>4533</b>	<b>4273</b>	<b>-6</b>
Dt moins de 6 ans	822	800	
Dt plus de 6 ans	3711	3474	
<b>MERCREDIS</b>	<b>12881</b>	<b>16143</b>	<b>25</b>
Dt moins de 6 ans	4428	5825	
Dt plus de 6 ans	8454	10318	
<b>VACANCES</b>	<b>40365</b>	<b>39892</b>	<b>-1</b>
Dt moins de 6 ans	16126	17848	
Dt plus de 6 ans	24239	22044	
<b>TOTAL ANNUEL</b>	<b>57779</b>	<b>60307</b>	<b>4</b>
Dt moins de 6 ans	21376	24472	
Dt plus de 6 ans	36403	35836	
<b>TAP</b>	<b>26154</b>	<b>23683</b>	<b>-9</b>
Dt moins de 6 ans	7533	7415	
Dt plus de 6 ans	18621	16268	

#### 5) Personnel

**Direction** : 1 responsable de structure et 2 directrices adjointes

**Animateurs** :

- Périscolaire : 3
- Mercredi : Matin : 3  
Après-midi : 6
- Vacances : 8 en moyenne

- TAP maternelle : 7
- TAP primaire : 10
- CLAS : 2 animatrices + directrice adjointe

**Agent d'entretien : 1**

#### 6) Principales actions en 2017 :

##### **Périscolaire :**

- Mise en place d'activités manuelles, sportives et culturelles avec des thématiques selon les périodes (voyages, rencontres et échanges avec les copains de St Ferréol...)
- Découverte des tablettes numériques à la médiathèque
- Création d'objets à but humanitaire et social
- Mise en place d'accueils animés avec les familles à la fin de chaque période
- Mise en place de tables à thèmes
- Création du journal périscolaire
- Promenade et construction de cabane à la Chapelle St Roch

##### **T.A.P maternelle et primaire :**

- Mises en place de projets d'animation divers et variés en fonction des thématiques proposées
- Intervention et projet avec l'école de musique
- Accueils animés (création de chorégraphie, de crêpes à partager...)
- Projet autour de la relaxation et des jeux coopératifs
- Projet du « prix des incorruptibles » avec le service culture de la Communauté de Communes
- Proposition de spectacle pour les enfants

##### **Mercredis :**

- Projet en partenariat avec le Téléthon
- Proposition de petit-déjeuner
- Sortie à la médiathèque
- Création de « l'ilonews » : journal
- Défilé du carnaval dans les rues de la commune
- Spectacle « la malle en cartoon » et avec la compagnie « Poudre d'Esperluette »
- Journée détente à Aurec Plage
- Libre choix dans les activités
- Utilisation des tablettes numériques à la médiathèque
- Echanges avec le Relais Petite Enfance et la crèche

##### **Vacances :**

- Sorties à la médiathèque
- Création de « l'ilonews » (journal)
- Proposition de veillées familles/équipe îlojeux
- Atelier bugnes, création de repas et dessert en lien avec Aurec Loisirs

- Découverte de la magie avec Melkior
- Participation à la semaine sportive Aurécoise
- Atelier hip-hop avec une professionnelle
- Différentes sorties proposées (acrobranche, piscine Aurec, ferme pédagogique, musée gallo-romain...)
- Echange avec le Relais Petite Enfance et la crèche
- Journée inter centre de la Communauté de Communes pour chaque tranche d'âge
- Spectacle de fin de mois de Juillet
- Spectacle le roi de la fête par la compagnie « les Montreurs de merveilles »
- Découverte de nouveaux sports (dab-ball, tchoukball, kin-ball...)
- Aménagement d'espaces relaxation dans chaque salle
- Atelier marionnettes mis en place par la médiathèque



**PROJET C.L.A.S (Contrat Local d'Accompagnement à la Scolarité) :**

- Ateliers qui se sont déroulés de 16h30 à 18h, les lundis, mardis, jeudis et vendredis
  - 8 enfants du CP au CM2 à l'école primaire publique
  - 24 enfants du CP au CM2 à l'école primaire privée

- Projet pédagogique axé sur le « vivre ensemble et l'ouverture d'esprit » avec la découverte des pays du monde. Petits groupes pour une prise en compte des besoins de façon individualisée. Partenariat avec la médiathèque, liens de qualité tissés avec les équipes éducatives des deux écoles. En finalité sur chaque école, un temps réunissant familles, enfants et encadrants du projet était organisé avec une petite représentation des enfants et un buffet gourmand partagé de tous.



### 7) Partenariat :

- Service culture Loire Semène
- Mairie Aurec
- Ecoles et collèges Aurec
- MJC Aurec sur Loire
- Service communication Loire Semène
- Accueil de loisirs Loire Semène
- Office des Sports Aurécois
- Médiathèque Aurec
- Téléthon
- Maison de retraite
- Service technique Loire Semène et Aurec
- DAHLIR
- Musica'ls
- DDCSPP
- Différents intervenants
- CAF
- Familles

### Contacts :

#### **Accueil de Loisirs L'Ilojeux**

Parc de la Liberté

43110 Aurec sur Loire

☎ 04-77-92-79-65

**Mail :** [acmaurec-sur-loire@loire-semene.fr](mailto:acmaurec-sur-loire@loire-semene.fr)

Responsable de structure : Mehdi Belachoui, ☎ 06-61-94-24-84

Adjointes Accueils de loisirs : Marylène Suc ☎ 06-61-94-26-73

Laurie Fayen ☎ 06 87 87 45 33

## ACCUEIL PERISCOLAIRE & TAP

### 43140 LA SEAUVÉ SUR SEMÈNE

1) Capacité d'accueil : 75 places dont 25 places 3/5 ans et 50 places 6/11 ans

2) Fonctionnement de la structure :

Périscolaire : ouverture les lundis, mardis, jeudis et vendredis, en périodes scolaires, de 7h30 à 8h30 et de 16h30 à 18h30 et mercredi matin de 7h30 à 9h00.

T.A.P Maternelle et primaire : lundis, mardis, jeudis et vendredis de 13h30 à 14h30.

Mercredi : de 7h30 à 9h00 (mise en place de navette à 11h30 pour l'accueil de loisirs les Galarès).

Fermetures :

Le 26 mai 2017 (pont de l'Ascension).

3) Fréquentation

Nombre d'enfants accueillis en 2017 : 119 enfants différents

**Moyennes journalières par période :**

PERISCOLAIRE		TAP
MATIN	SOIR	
19	20	57

**Origine géographique du public accueilli :**

	TOTAL	Commune	CCLS Hors commune	HCC	Dept. Ext.
Nbre Enfants	119	102	7	10	0
%	100,00	85,71	5,88	8,40	0,00

**Répartition des quotients familiaux par familles :**



	REPARTITION QF					
	TOTAL		PERISCOLAIRE		TAP	
	LA SEAUVE		LA SEAUVE		LA SEAUVE	
Différentes tranches appliquées	Nbre d'enfts concernés	% des enfants concernés	Nbre d'enfts concernés	% des enfants concernés	Nbre d'enfts concernés	% des enfants concernés
Tranche 0 à 329	4	3,36	4	4,55	2	2,30
Tranche 330 à 519	9	7,56	8	9,09	9	10,34
Tranche 520 à 759	27	22,69	19	21,59	20	22,99
Tranche 760 à 959	22	18,49	15	17,05	22	25,29
Tranche 960 à 1199	17	14,29	13	14,77	9	10,34
Tranche de 1200 à 1499	27	22,69	19	21,59	19	21,84
Tranche plus de 1500	13	10,92	10	11,36	6	6,90
<b>Total</b>	<b>119</b>	<b>100</b>	<b>88</b>	<b>100</b>	<b>87</b>	<b>100</b>

#### 4) Nombre d'heures réalisées :

Nombre de jours d'ouverture : 179 jours

	2016	2017	Progression
<b>PERISCOLAIRE</b>	<b>7345</b>	<b>7567</b>	<b>3</b>
Dt moins de 6 ans	1712	1697	
Dt plus de 6 ans	5634	5871	
<b>TAP</b>	<b>6104</b>	<b>5921</b>	<b>-3</b>
Dt moins de 6 ans	1913	2005	
Dt plus de 6 ans	4191	3916	

#### 5) Personnel

##### Accueil périscolaire :

Une responsable

Animateurs :

- Périscolaire matins/soirs : 3 animatrices

Périscolaire mercredis matin : 2 animatrices

Une personne bénévole tous les soirs

##### Accueil TAP :

Une responsable

Animateurs : 6

Agent d'entretien : 1 agent

## 6) Principales actions en 2017 :

### **Périscolaire :**

**De 16h30/17h00** : goûter partagé entre les enfants des deux écoles (privée/publique)

**De 17h/17h45** : temps consacré à l'accompagnement à la scolarité.

**De 17h45/18h30** : L'enfant est libre de choisir ou pas un atelier (tables à thèmes mise en place par l'équipe exemple "les animaux de la ferme")

Ils peuvent profiter des tables à thèmes et de l'espace « cocooning ».

### **Mise en place de projets annuels :**

De janvier à décembre :

Projet jardin : Création d'un jardin à base de plantes aromatiques avec les enfants (mise en place d'un partenariat avec la pépinière de la Séauve sur Semène)

Oct - nov – déc : une fois par mois le vendredi : Projet point lecture au centre socio culturel de la Séauve sur Semène : Permettre aux enfants d'accéder à la culture par le biais du livre. Le parent est aussi invité à partager avec son enfant un moment commun et d'échanges autour du livre.

### **Sorties :**

A l'exposition à l'Abbaye : "les dessous du théâtre" (en octobre).

Visite du Père Noël.



Un « Tea-time » est organisé avec les enfants et familles avant chaque période de vacances.

L'objectif est de développer les liens avec les familles.

« Tea-time » février : thème carnaval, atelier maquillage, défilé de déguisements et crêpes party

« Tea-time » avril : jeux de kermesse et chocolats à déguster,

« Tea-time » en juin : balade contée au plan d'eau de la Séauve

« Tea-time » Noël : chocolats de Noël cuisinés par les enfants et dégustation avec les parents.



T.A.P maternelle et primaire :

Janvier à juin : thème « Au fil du temps »

Septembre à décembre : thème " Les jeux en folie"

TAP : Intervenante de l'école de musique Musica'ls, le projet du « prix des incorruptibles » avec le service Culture.

Mise en place d'activités « art 'récup », expression corporelle en lien avec la thématique.

Découverte de nouveaux sports.



## 7) Partenariat :

- Mairie de la Séauve sur Semène / le service technique
- Service technique de la Communauté de Communes Loire-Semène
- Service culture de la Communauté de Communes Loire-Semène
- Presse locale
- Ecole publique « Arc en ciel » de La Séauve sur Semène et privée « Saint Joseph »
- Centre socio culturel de la Séauve sur Semène
- Intervenante de l'école de musique Musica'ls
- La pépinière de la Séauve sur Semène
- Accueil de loisirs les Galarés et accueils de loisirs Communautaires



Contacts :

**Accueil Périscolaire**

Espace Jean Sahuc

Place de l'Eglise

43140 La Séauve sur Semène

**Mail :** pericolss@loire-semene.fr ou [taplss@loire-semene.fr](mailto:taplss@loire-semene.fr)

*Adjoint au responsable en charge de La Séauve :*

Estelle BRUN PERRIER ☒ 06 71 08 63 13

## ACCUEIL PERISCOLAIRE & TAP

43330 ST FERREOL D'AUROURE

### 1) Capacité d'accueil :

139 places dont 44 pour les 3/5 ans et 95 pour les 6/11 ans

### 2) Fonctionnement de la structure :

*Périscolaire* : Lundi, mardi, jeudi et vendredi de 07h30 à 08h30 et de 16h30 à 18h30, le mercredi de 07h30 à 09h00 en période scolaire

*T.A.P Maternelle et primaire* : lundi, mardi, jeudi et vendredi de 15h45 à 16h30 en période scolaire

*Fermetures* : Le 26 mai 2017 (pont de l'Ascension).

### 3) Fréquentation

Nombre d'enfants accueillis en 2017 : 248 enfants différents

#### Moyennes journalières par période :

	PERISCOLAIRE		TAP
	MATIN	SOIR	
ST FERREOL	45	54	119

#### Origine géographique du public accueilli :

TOTAL					
	TOTAL	Commune	CCLS Hors commune	HCC	Dept. Ext.
<b>Nbre Enfants</b>	<b>248</b>	<b>196</b>	<b>25</b>	<b>3</b>	<b>24</b>
%	100,00	79,03	10,08	1,21	9,68

## Répartition des quotients familiaux par familles :

	REPARTITION QF					
	TOTAL		PERISCOLAIRE		TAP	
	St FERREOL		St FERREOL		St FERREOL	
Différentes tranches appliquées	Nbre d'enfts concernés	% des enfants concernés	Nbre d'enfts concernés	% des enfants concernés	Nbre d'enfts concernés	% des enfants concernés
Tranche 0 à 329	10	4,03	3	1,49	10	5,38
Tranche 330 à 519	7	2,82	7	3,48	3	1,61
Tranche 520 à 759	8	3,23	5	2,49	6	3,23
Tranche 760 à 959	29	11,69	26	12,94	22	11,83
Tranche 960 à 1199	68	27,42	55	27,36	55	29,57
Tranche de 1200 à 1499	64	25,81	50	24,88	45	24,19
Tranche plus de 1500	62	25,00	55	27,36	45	24,19
<b>Total</b>	<b>248</b>	<b>100</b>	<b>201</b>	<b>100</b>	<b>186</b>	<b>100</b>

### 4) Nombre d'heures réalisées :

Nombre de jours d'ouverture : 179 jours

HEURES REALISES SFA			
	2016	2017	Progression
<b>PERISCOLAIRE</b>	<b>14594</b>	<b>18497</b>	<b>27</b>
Dt moins de 6 ans	4261	5853	
Dt plus de 6 ans	10333	12644	

<b>TAP</b>	<b>12013</b>	<b>12689</b>	<b>6</b>
Dt moins de 6 ans	3545	4124	
Dt plus de 6 ans	8468	8564	

### 5) Personnel

Direction : 1 directeur et 1 directrice adjointe

Animateurs :

- Périscolaire : 6/7 suivant les besoins
- TAP maternelle : 3
- TAP primaire : 5

## 6) Principales actions en 2017 :

### Périscolaire :

- Mise en place d'activités manuelles, sportives et culturelles avec des thématiques selon les périodes
- Proposition de petit déjeuner partagé famille/équipe d'animation
- Atelier table à thème : jeux de société, coloriages, activités manuelles, perles, jeux collectifs ... mis en place au quotidien sur les temps d'accueils.
- Accompagnement à la scolarité.
- Participation au Téléthon 2017 de St Ferréol, avec vente des confections des enfants (décorations de Noël)
- Réappropriation des lieux et des salles (décoration, aménagement...)
- Prise en compte des besoins et des envies des enfants

### T.A.P maternelle et primaire :

- Mise en place d'activités manuelles, sportives et culturelles avec des thématiques selon les périodes
- Mises en place de projet d'animation diverses et variés en fonction des thématiques proposées
- Intervention et projet avec l'école de musique
- Projet du prix des incorruptibles avec le service culture de la communauté de communes
- Proposition de spectacle pour parents et enfants



## 7) Partenariat :

- Mairie St Ferréol
- Comité des fêtes St Ferréol
- Ecole les châtaigniers
- Service culture Loire Seméne
- Service communication Loire Seméne
- Téléthon local
- Parents d'élèves
- Service technique Loire Seméne

## Contacts :

### **Accueil de Loisirs Périscolaire**

Salle Catherine Courbon

43330 St Ferréol d'Auroure

**Mail :** [perisco@loire-semene.fr](mailto:perisco@loire-semene.fr)

*Adjoint au responsable en charge de St Ferréol d'Auroure :*

Laurie FAYEN ■ 06 87 87 45 33



## ACCUEIL PERISCOLAIRE

### 43140 ST VICTOR MALESCOURS

1) Capacité d'accueil : 50 places dont 20 de 3/5 ans et 30 de 6/11 ans

2) Fonctionnement de la structure :

Ouvertures : les lundis, mardis, jeudis et vendredis, en périodes scolaires, de 7h30 à 8h30 et de 16h30 à 18h30.

Fermetures : Le 26 mai 2017 (pont de l'Ascension).

3) Fréquentation

Nombre d'enfants accueillis en 2017 : 55 enfants différents

**Moyennes journalières par période :**

PERISCOLAIRE	
MATIN	SOIR
24	21

**Origine géographique du public accueilli :**

ST VICTOR					
	TOTAL	Commune	CCLS Hors commune	HCC	Dept. Ext.
Nbre Enfants	55	52	0	3	0
%	100,00	94,55	0,00	5,45	0,00

**Répartition des quotients familiaux par accueil :**

Différentes tranches appliquées	St VICTOR	
	Nbre d'enfts concernés	% des enfants concernés
Tranche 0 à 329	2	3,64
Tranche 330 à 519	1	1,82
Tranche 520 à 759	9	16,36
Tranche 760 à 959	6	10,91
Tranche 960 à 1199	15	27,27
Tranche de 1200 à 1499	20	36,36
Tranche plus de 1500	2	3,64
<b>Total</b>	<b>55</b>	<b>100</b>

#### 4) Nombre d'heures réalisées :

Nombre de jours d'ouverture : 142 jours

<b>HEURES REALISES SVM</b>			
	<b>2016</b>	<b>2017</b>	<b>Progression</b>
<b>PERISCOLAIRE</b>	<b>7321,5</b>	<b>7610,00</b>	<b>3,94</b>
Dt moins de 6 ans	3097	2502,00	
Dt plus de 6 ans	4225	5108,00	

#### 5) Personnel

Responsable : 1

Animateurs : 2

Agent d'entretien : 1

#### 6) Principales actions en 2017 :

##### Périscolaire :

- Semaines à thème avant chaque période de vacances
- Mise en place d'activités manuelles et de décoration avec des thématiques selon les périodes.
- Challenge sportif autour du foot, Ping-pong, babyfoot ...
- Découverte de nouveaux sports : disc golf...
- Mise en place de « Tea-Time » : temps d'échanges avec les parents, enfants et équipe d'animation.
- Implication des enfants dans la préparation des différents « Tea-Time » et dans l'accueil des parents.
- Projet lecture avec la bibliothèque.
- Atelier tables à thèmes : jeux de société, coloriages, activités manuelles, perles, jeux collectifs ... mis en place au quotidien sur les temps d'accueils.
- Accompagnement à la scolarité.
- Partenariat avec le Téléthon de St Victor Malescours : vente des créations de Noël effectuées par les enfants + vente de roses des sables au profit de l'association
- 2 interventions de prestataires sur le thème du « bien être/relaxation » pour le groupe des 3/5 ans et le groupe des 6/11 ans
- Aménagement des locaux repensé selon les temps et les différentes tranches d'âges.

#### 7) Partenariat :

- Mairie SVM
- Ecole St Joseph de St Victor Malescours
- Bibliothèque
- Presse locale
- Boulangerie
- Bureau de tabac

Contacts :

**Accueil de Loisirs Périscolaire**

Espace Enfance Jeunesse Communautaire

43140 St Victor Malescours

☎ 04 71 66 24 16

Mail : [periscosvm@loire-semene.fr](mailto:periscosvm@loire-semene.fr)

Adjoint au responsable en charge de St Victor :

Rémi Giorgiantonio ☎06 32 32 02 91



## MINI CAMPS ENFANCE 2017

### 43140 LA SEAUVÉ SUR SEMÈNE

#### 1) Capacité d'accueil :

*Camp 3/5 ans* : 16 places

*Camp 6/8 ans* : 2 séjours de 24 places chacun

*Camp 9/11 ans* : 2 séjours de 24 places chacun

#### 2) Fonctionnement de la structure :

**Ouverture** : vacances d'été, au mois de Juillet uniquement

*Camp 3/5 ans* : 2 jours 1 nuit

*Camp 6/8 ans* : 3 jours 2 nuits

*Camp 9/11 ans* : 3 jours 2 nuits

#### 3) Fréquentation

Nombre d'enfants accueillis en 2017 : 93 enfants différents, répartis comme suit :

MINICAMPS ENFANCE 3-11 ans - ÉTÉ 2017				
DATE	LIEU	AGE	NBRE DE JOURS	INSCRITS
17/07/2017 au 19/07/2017	63880 LE BRUGERON	6-8 ans	3	24
24/07/2017 au 25/07/2017	43150 LES ESTABLES	3-5 ans	2	8
10/07/2017 au 12/07/2017	43190 TENCE	9-11 ans	3	21
24/07/2017 au 28/07/2017	03330 BELLENAVES	9-11 ans	5	24
10/07/2017 au 12/07/2017	42560 BOISSET ST PRIEST	6-8 ans	3	18
<b>TOTAL CAMPS 3-11 ANS JUILLET 2017</b>				<b>95</b>

**NB** : 2 enfants ont participé à 2 mini camps différents

#### Origine géographique du public accueilli :

3-11 ANS				
	TOTAL	CC LOIRE SEMÈNE	HCC	Dept. Ext.
<b>Nbre Enfants</b>	<b>93</b>	<b>88</b>	<b>3</b>	<b>2</b>
<b>%</b>	100,00	94,62	3,23	2,15

## Répartition des quotients familiaux :

3-11 ANS		
Différentes tranches appliquées	Nbre d'enfts concernés	% des enfants concernés
Tranche 0 à 329	2	2,15
Tranche 330 à 519	6	6,45
Tranche 520 à 759	14	15,05
Tranche 760 à 959	15	16,13
Tranche 960 à 1199	16	17,20
Tranche de 1200 à 1499	24	25,81
Tranche plus de 1500	16	17,20
<b>Total</b>	<b>93</b>	<b>100</b>

### 4) Nombre d'heures réalisées :

	2016	2017	Progression
<b>3_11 ans</b>	<b>3150,00</b>	<b>3250,00</b>	<b>3,17</b>
3_5 ans	320,00	160,00	-50,00
6_11 ans	2830,00	3090,00	9,19

### 5) Personnel

- Camp 3/5 ans : une directrice + 1 animateur
- Camp 6/8 ans : une directrice + 2 animateurs
- Camp 6/8 ans : une directrice + 2 animateurs
- Camp 9/11 ans (3 jours) : une directrice + 2 animateurs
- Camp 9/11 ans (5 jours) : une directrice + 2 animateurs

### 6) Principales actions en 2017 :

#### **Objectifs généraux des mini camps :**

- Développer les liens entre les enfants du territoire
- Favoriser la découverte de nouvelles activités afin de participer à l'épanouissement de l'enfant
- Faire évoluer l'enfant en collectivité sur les différents temps de vie quotidienne

### **Mini camp aux Estables : 3/5 ans « Les Petits Montagnards » du 2 au 25/07/2017**

- Activités autour du monde des minuscules
- Fabrication de pain et de fromage + dégustation
- Veillée contes animés



### **Mini camp à Boisset St Priest : 6/8 ans « En avant la musique » du 10 au 12/07/2017**

- Temps de baignade à la piscine du gîte
- Découverte des instruments du monde
- Mini-olympiades
- Création d'instruments de musique avec du matériel de récupération
- Atelier cuisine sur le thème de la musique (notes de musique en gâteaux sablés)
- Imagination d'un conte musical
- Création d'un livret souvenirs
- Veillée danse + veillée animée



### **Mini camp au Brugeron : 6/8 ans « western » du 17 au 19/07/2017**

- Initiation à l'équitation + soins aux chevaux
- « Une journée dans la peau d'un cow-boy » (course en sacs, lancé de lassos...)
- « country party »
- Veillées : musicale + boom



### **Mini camp à Tence : 9/11 ans « 1-2-3 Action » du 10 au 12/07/17**

- Ateliers d'initiation d'un tournage de film : prise en main des caméscopes, prise de vue Western, travail sur fond bleu.
- Ateliers de tournage de scénarios
- Veillées animées



### **Mini camp Bellenaves : 9/11 ans « nature game » du 24 au 28/07/17**

- Visite du parc Paléopolis
- Temps de baignade à la piscine du gîte
- Tir à l'arc
- Randonnée nocturne avec un animateur nature
- Pêche à l'étang de Bellenaves
- Veillée animée



### 7) Partenariats :

- Transporteurs : Driot et gounon
- Gîte : le Chalet du Mézenc au Bessat
- Gîte le « Val do ré » à Boisset St Priest
- Village vacances « là ô » le Brugeron
- Mont Joyeux à Tence
- Parc Paléopolis
- Village vacances « le Vert Plateau » à Bellenaves

### Contacts :

- Camp 3-5 ans : Jennifer Calcagni 06-61-94-23-75
- Camp 6-8 ans “En avant la musique” Marylène Suc : 06-61-94-26-73
- Camp 6-8 ans “Western” : Sigrid Glasian
- Camp 9-11 ans “Nature game” : Amandine Paoli : 06-61-94-25-36
- Camp 9-11 ans “1-2-3 action” : Rachel Meiller

## CAMPS JEUNESSE 2017

### 43140 LA SEAUVÉ SUR SEMÈNE

#### 1) Capacité d'accueil :

##### Hiver - 64 places :

- 32 places pour les 12-14 ans
- 32 places pour les 15-17 ans

##### Été - 96 places :

- 64 places pour les 12-14 ans
- 32 places pour les 15-17 ans

#### 2) Fonctionnement de la structure :

Deux séjours sur les vacances d'hiver :

- du 27/02 au 03/03 pour les 12/14 ans et 15/17 ans

Trois semaines sur les vacances d'été :

- du 10 au 14/07 pour les 12/14 ans
- du 17 au 21 /07 pour les 15/17 ans
- du 24 au 28/07 pour les 12/14 ans

#### 3) Fréquentation :

Nombre d'enfants accueillis en 2017 : 130 enfants différents répartis comme suit :

CAMPS JEUNESSE 12-17 ans - 2017					
	DATE	LIEU	AGE	NBRE DE JOURS	INSCRITS
H I V E R	Du lundi 27 février au vendredi 3 mars 2017	73500 BRAMANS	12/14 ans	5	31
	Du lundi 27 février au vendredi 3 mars 2017	73500 BRAMANS	15/17 ans	5	30
<b>TOTAL CAMPS HIVER</b>					<b>61</b>
É T É	Du 24/07/2017 au 28/07/2017	26300 CHATUZANGE LE GOUBET	12/14 ans	5	32
	Du 10/07/2017 au 14/07/2017	84000 Avignon	12/14 ans	5	32
	Du 17/07/2017 au 21/07/2017	84000 Avignon	15/17 ans	5	29
<b>TOTAL CAMPS ÉTÉ</b>					<b>93</b>
<b>TOTAL CAMPS 2017</b>					<b>154</b>

#### Origine géographique du public accueilli :

12-17 ANS				
	TOTAL	CC LOIRE SEMÈNE	HCC	Dept. Ext.
<b>Nbre Enfants</b>	<b>130</b>	<b>116</b>	<b>9</b>	<b>5</b>
<b>%</b>	100,00	89,23	6,92	3,85



## Répartition des quotients familiaux par familles :

12-17 ANS		
Différentes tranches appliquées	Nbre d'enfts	% des enfants
Tranche 0 à 329	3	2,31
Tranche 330 à 519	8	6,15
Tranche 520 à 759	12	9,23
Tranche 760 à 959	10	7,69
Tranche 960 à 1199	25	19,23
Tranche de 1200 à 1499	36	27,69
Tranche plus de 1500	36	27,69
<b>Total</b>	<b>130</b>	<b>100</b>

### 4) Nombre d'heures réalisées :

HEURES REALISES				
		2016	2017	Progression
	<b>12_17 ans</b>	<b>7700,00</b>	<b>7670,00</b>	<b>-0,39</b>
	Hiver	3150,00	3020,00	-4,13
	Eté	4550,00	4650,00	2,20

### 5) Personnel

- Camp hiver 12-14 ans : un directeur et 4 animateurs
- Camp hiver 15-17 ans : un directeur et 4 animateurs
- Camp été 12-14 ans : un directeur et 4 animateurs
- Camp été 15-17 ans : un directeur et 4 animateurs
- Camp été 12-14 ans : un directeur et 4 animateurs

### 6) Principales actions en 2017 :

#### **Hiver :**

*Un camp de 5 jours 12-14 ans :*

« Bramans : station de Val Cenis-Vanoise » (3 jours de ski)

*Un camp de 5 jours 15-17 ans :*

« Bramans : station de Val Cenis-Vanoise » (3 jours de ski)



**Eté :**

*Un camp de 5 jours 12-14 ans :*

Chatuzange le Goubet (VTT, biathlon, piscine du camping, soirées animées...)



*Un camp de 5 jours 15-17 ans :*

Avignon (parc d'attraction « Splashworld », paddle/pédalo au lac de Monteux, piscine du camping, festival d'Avignon, veillées animées)



*Un camp de 5 jours 12-14 ans :*

Avignon (parc d'attraction « Splashworld », paddle au lac de Monteux, piscine du camping, festival d'Avignon, veillées animées)



## 7) Partenariat :

- CAF
- Comité des fêtes de St Just Malmont
- Autocars Driot et Gounon
- Centre d'hébergement village vacances « Neige et Soleil », station de Val Cenis-Vanoise
- Camping : la Bagatelle, Aventure Evasion  
Splashworld Provence, Office tourisme Avignon.

# CISPD

(Conseil Intercommunal de  
Sécurité et de Prévention de  
la Délinquance)

Le **plan de mandat 2014-2020** cible le développement d'une politique communautaire de prévention de la délinquance axée en partie vers les jeunes de 8 à 18 ans.

Les services de l'Etat ont conforté ce point dans le cadre des axes prioritaires du plan départemental de prévention 2014/2017 (en plus de la tranquillité publique et des violences faites aux femmes).

### 1) Principales actions en 2017

#### ▪ **Organisation de quatre journées Sécurité Routière à destination des élèves de 4ème et 3ème du territoire :**

- Les 5 et 6 octobre 2017 à Saint-Didier en Velay :  
247 élèves des collèges Notre Dame de la Faye et Les Gorges de la Loire
- le 16 et 17 octobre 2017 à Aurec sur Loire :  
431 élèves des collèges Jeanne d'Arc et Roger Ruel

#### 6 ateliers :

- ① Association Vivre et Conduire : *Témoignages d'accident, de victimes, de familles...*
- ② ANATEPP (classes de 4ème) : *Sensibilisation, évacuation de car*  
FFMC (classes de 3ème) : *Le partage de la route*
- ③ Atelier Secours (pompiers) : *Alerter, protéger, secourir. Interactivité avec défibrillateur.*
- ④ Brigade gendarmerie / Préfecture : *Sensibilisation aux dangers de l'alcool (lunettes, tapis, éthylotest, réglementation, effets).*
- ⑤ Gendarmerie (Brigade Motorisée) / Préfecture/ Association Prévention Routière : *Simulateur 2 roues, équipement de sécurité.*
- ⑥ Formateurs Relais Anti-Drogue (FRAD) : *Sensibilisation aux risques liés aux stupéfiants.*



A la suite de ces journées et afin de prolonger la réflexion autour du comportement dans le cadre de la sécurité routière, les élèves ont été invités à répondre à un questionnaire en ligne. Les meilleurs (15 environ) seront récompensés par la visite du CTA CODIS du Puy en Velay. Cette visite aura lieu en février 2018.

## ▪ Projet expérimental « Actions hors les murs » pour les 12-17 ans

Les élus de Loire Semène ont souhaité intensifier en 2017 les actions à destination des jeunes âgés entre 12 et 17 ans et ce dans le cadre du Conseil Intercommunal de Prévention de la Délinquance (CISPD) et d'un projet expérimental sur la jeunesse financé par la CAF de la Haute-Loire et par le Fonds Interministériel de Prévention de la Délinquance (FIPD) reversé par la Préfecture.

Une équipe mobile est déployée sur le terrain afin de proposer aux jeunes du territoire de se réunir autour de projets communs : loisirs, chantiers éducatifs, prévention, écoute...

A ce titre et afin de répondre aux attentes des jeunes les actions suivantes sont mises en place :

### ❖ Activités de loisirs

Sensibilisation aux addictions (notamment alcool), sensibilisation aux jeux dangereux, activités sportives, culturelles et de loisirs...

243 participations sur l'ensemble des activités ci-dessous, menées de juin à décembre 2017 dont 133 jeunes différents :



Période/date	Lieu	Activité	Partenariat	
<i>Été 2017</i>	17/06/2017	LSS	Initiation Zumba	Association Danse Rythm'expression
	27/06/2017	LSS	Soirée débat sur les addictions + Compose ton cocktail sans alcool	ANPAA
	03/07/2017	ASL	Sortie VTT	Club Aurec Vélo loisirs
	05/07/2017	ASL	Sortie VTT	Club Aurec Vélo loisirs
	10/07/2017	SDV	Sortie VTT	Club La Roue Désidérienne
	12/07/2017	SDV	Sortie VTT	Club La Roue Désidérienne
	17/07/2017	SJM	Tournoi de Foot	Clubs de foot du territoire
	19/07/2017	SFA	Tournoi de pétanque	Mairie SFA
	25/07/2017	Le Puy en Velay (43)	Sortie Piscine "la vague"	
	27/07/2017	Condrieu (69)	Sortie baignade Base nautique de Condrieu	
	22/08/2017	Devesset (07)	Sortie Baignade Lac de Devesset	
	<i>Sept./ Oct. 2017</i>	16/09/2017	Médiathèque ASL	Festival du court métrage
20/09/2017		ASL	Sortie VTT	Club Aurec Vélo loisirs
27/09/2017		LSS	Sortie VTT	Club La Roue Désidérienne
11/10/2017		LSS	Après-midi convivial Jeux de société + sensibilisation aux jeux dangereux+ Crêpes party	
<i>Toussaint 2017</i>	24/10/2017	Médiathèque ASL	Ateliers impression 3D	Service culture + entreprise 3D3I
	25/10/2017			
	28/10/2017			
	31/10/2017	SDV	Sortie VTT	Club La Roue Désidérienne
<i>Nov./Dec. 2017</i>	18/11/2017	SFA	Sortie VTT	Club La Roue Désidérienne
	03/12/2017	St-Etienne (42)	Match ASSE-Nantes	Club ASSE + Mairie SFA
	13/12/2017	LSS	Tournoi de jeux vidéo	Game cash 42
	22/12/2017	SDV	Soirée film/pop-corn	Médiathèque SDV

## ❖ Chantiers éducatifs

Dans une logique gagnant/gagnant, les jeunes volontaires, encadrés par l'équipe prévention, rendent un service à l'une des communes du territoire (désherbage, peinture...).



En échange, ils sont récompensés et peuvent bénéficier d'une activité de leur choix financée par la Communauté de Communes (paintball, trampo-parc, concert, cinéma...)



18 chantiers réalisés en d'avril à novembre 2017.  
118 participations aux chantiers éducatifs dont 64 jeunes différents.



Période		Commune	Tâches	Activité Récompense
Vacances avril 2017	19 et 20/04	CCLS	Nettoyage des véhicules CCLS	Paintball (Chambéon, 42) + burger au Cantadou (SDV, 43)
	26 et 27/04	LSS	Désherbage du jardin de l'école primaire Nettoyage du monument aux morts	Yellow Jump + goûter au 33 tours café (St-Etienne, 42)
Mai - juin 2017	17-mai	SDV	Peinture boîtes à livre Vernissage des panneaux de description des arbres au parcours de santé Désherbage du terrain de pétanque	Sortie paintball star Chambéon + restaurant chinois (prévue le 13 janvier 2018)
	20/05/2017 Matin	SDV	Désherbage du petit Charreyron Pyrogravure des panneaux parcours de santé	
	20-05-2017 après-midi	SDV	Désherbage du petit Charreyron Pyrogravure des panneaux parcours de santé repeinte du portail de l'école de Musique	
	26/06/2017 matin	SDV	Désherbage terrain à côté du vétérinaire Pyrogravure des panneaux parcours de santé	
	26/06/2017 après midi	SDV	Désherbage terrain à côté du vétérinaire Pyrogravure des panneaux parcours de santé	
	28/06/2017 Matin	SDV	Désherbage du parcours de santé Ramassage des pommes de pin au camping	
	28/06/2017 Après midi	SDV	Désherbage du parcours de santé Désherbage du terrain de pétanque vers tennis Vernissage des panneaux au parcours de santé	
	01/08/2017 Matin	PS	Peinture des portes du gymnase + passerelle	
Été 2017	04/07/2017	SJM	Peinture abris bus	Paintball (Chambéon, 42)
	18/07/2017	SVM	Recouvrir de sable place à côté de la halle	Yellow Jump St Etienne (trampoline parc)
	26/07/2017	LSS	Désherbage terre-plein entre l'annexe et la CCLS	Yellow Jump St Etienne (trampo)
	01/08/2017	PS	Peinture portes du gymnase + passerelle	Yellow Jump St Etienne (trampo)
	30 et 31/08/2017	CCLS	Nettoyage des véhicules CCLS	Yellow Jump St Etienne (trampo)
	30 et 31/08/2017	CCLS	Nettoyage des véhicules CCLS	Yellow Jump St Etienne (trampo)
Toussaint 2017	26/10/2017	SFA	Peinture cages de foot	Yellow Jump St Etienne (LaserGame)
	02/11/2017	ASL	Désherbage stade synthétique MIC	Yellow Jump St Etienne (trampo)
	04/11/2017	SDV	Aide à la préparation d'un concert	Entrée gratuite au concert
nov-17	29/11/2017	SJM	Décoration de Noël Mairie	Séance de cinéma au Camion Rouge St Etienne

❖ **Rencontre des jeunes sur le terrain** : obtention d'un fichier contact de plus de **230 jeunes** sur l'ensemble du territoire : rencontres terrain, communication dans les collèges et lycées, lien avec la MJC d'Aurec...

❖ **Médiation terrain**

❖ **Intervention dans les transports scolaires** : 35 interventions de mars à novembre 2017 au départ ou vers les quatre collèges du territoire et les lycées de Monistrol/Loire. Communication préventive auprès des jeunes, informations sur les bonnes habitudes...Vérification du port de la ceinture  
Attention sur le comportement des jeunes durant le trajet  
Lien avec Chefs d'établissements (collèges+lycées), élus, transporteurs

### ❖ Intervention sur les TAP

- St-Didier en Velay : **3 séances sur le « harcèlement »** auprès des élèves de classes de CM participants au TAP, **25 enfants concernés**
- St-Just Malmont : 3 séances **sur le « Vivre ensemble »** auprès des élèves de classes de CE2 participants au TAP, **25 enfants concernés**

Au vu de la réussite de ces actions tant auprès des enfants que de l'équipe d'animation, de nouvelles actions ont été mises en place à la rentrée en concertation avec les responsables de structures :

- St Ferréol d'Auroure : **3 séances sur la lutte contre le gaspillage alimentaire** auprès des élèves de classes de CP/CE1 participants au TAP, **27 enfants concernés**
- St Didier en Velay : **4 séances sur le « harcèlement »** auprès des élèves de classes de CM participants au TAP, **27 enfants concernés**
- Aurec sur Loire : **3 séances sur le « harcèlement »** auprès des élèves de classes de CM2 participants au TAP, **30 enfants concernés**

❖ **Formation de l'équipe** : radicalisation, violence chez les ados, addictions, réseaux sociaux

❖ **Vidéo protection** : remplacement du matériel existant sur les bâtiments.

Remplacement de 28 caméras au total : 4 par communes

- ASL : Gymnase de Chazournes + Piscine municipale
- LSS : Gymnase + mairie
- PS : Maison pour tous + Gymnase
- SDV : Halle couverte + gymnase
- SFA : Parking derrière l'église + services techniques
- SJM : Gymnase 1 + Gymnase 2
- SVM : Espace enfance jeunesse + future cantine + future bibliothèque

Le marché a été lancé durant l'été 2017 pour un lancement des travaux fin d'année.

## ▪ Fourrière automobile

La gestion de la fourrière automobile intercommunale est confiée dans le cadre d'une procédure simplifiée de délégation de service public : 5 véhicules ont été confiés à la fourrière en 2017.



Contact :

Coordinatrice CISPD : Aurélie FRUCTOSO

# COMMUNICATION

## SITE INTERNET

a. Statistiques

Le site Internet de la Communauté de Communes, a attiré 16 513 visiteurs uniques pour 26 413 connexions sur l'année 2017.

30 personnes ont contacté la Communauté de Communes par le biais du formulaire de contact. 19 personnes ont pu adresser leur demande de stage, d'emploi... grâce au formulaire présent sur la page « Offre d'emploi / candidature spontanée ».

Fréquentation 2017

Mois	Nombre de visite	Nombre de visiteurs uniques par mois	Les 3 pages les plus vues (hors page d'accueil)		
Janvier	2 059	1 512	La Communauté	Famille / Jeunesse	Enfance
Février	2 195	1 685	La Communauté	Offres d'emploi	Famille / Jeunesse
Mars	2 181	1 699	Offres d'emploi	La Communauté	TAP
Avril	1 708	1 293	La Communauté	Famille / Jeunesse	Agenda
Mai	3 224	2 216	Séjours Enfance/Jeunesse	Famille / Jeunesse	Enfance
Juin	3 019	2 111	Famille / Jeunesse	Séjours Enfance/Jeunesse	La Communauté
Juillet	2 859	2 182	Agenda	Famille / Jeunesse	Offres d'emploi
Août	1 896	1 344	Offres d'emploi	La Communauté	Famille / Jeunesse
Septembre	1 909	1 510	La Communauté	Agenda	Famille / Jeunesse
Octobre	2 101	1 540	La Communauté	Offres d'emploi	Famille / Jeunesse
Novembre	1 693	1 231	La Communauté	Famille / Jeunesse	Offres d'emploi
Décembre	1 569	1 098	La Communauté	Famille / Jeunesse	Offres d'emploi
<b>Total 2017</b>	<b>23 413</b>	<b>19 421</b>			

**80 946 pages (+18%)** ont été vues sur l'année 2017.

Les 3 pages les plus vues sont « Famille / Jeunesse » (3 807 vues), « La Communauté » (3 663 vues), « Offres d'emploi » (3 105 vues).

La durée moyenne de la visite par internaute est de 2 min 04 sec. Un internaute se rend en moyenne sur 3 pages par visite.

Le nombre de connexions totales et de visiteurs uniques ne cessent d'augmenter (+ 7 % pour les connexions et + 12 % pour les visiteurs uniques par rapport à 2015).

#### **b. Actualisation et mises à jour**

La mise à jour d'un site Internet est indispensable. C'est l'élément essentiel pour une communication active sur Internet.

Le site Internet de la Communauté de Communes Loire Semène doit être régulièrement mis à jour afin d'être efficace auprès de la population du territoire.

C'est ainsi que tous les 6 mois, chaque service de Loire Semène transmet, au service Communication, des modifications sur les pages les concernant afin que les informations citées sur le site soient le plus exactes possibles.

#### **c. Mutualisation**

Dans un souci d'économie budgétaire à l'échelle du bloc communal, et face à un besoin collectif, la Communauté de Communes Loire Semène a proposé aux Communes-membres une solution de sites Internet satellites inspirés de la charte graphique du site Internet communautaire.

En effet, tel qu'il avait été conçu en 2012, le site de Loire Semène permet d'héberger des sites partenaires en bénéficiant d'une seule plateforme et d'un seul hébergement.

Les sites partenaires sont construits de la même façon que celui de Loire Semène mais peuvent bénéficier d'une adresse URL propre et donc d'un accès direct.

Les communes de Saint-Didier-en-Velay (mise en ligne en 2014), Saint-Ferréol-d'Auroure, Saint-Victor-Malescours et Pont-Salomon (mise en ligne en 2015) se sont inscrites dans cette démarche.

La commune de Saint-Just-Malmont devrait mettre en ligne son site internet satellite en début d'année 2018.

## **RELATIONS PRESSE**

Au quotidien, Loire Semène travaille en étroite collaboration avec les journalistes locaux mais également les correspondants de presse afin de relayer les actions de la Communauté de Communes (dossiers de presse, communiqués de presse...).

Une revue de presse numérique des journaux locaux est élaborée quotidiennement et un classement par thème et par date permet de rechercher un article aisément.

## BULLETIN COMMUNAUTAIRE

Le bulletin communautaire 2017 édité à 9 500 exemplaires. Il a été entièrement conçu (rédaction des articles et conception graphique) par la Communauté de Communes Loire Semène. Les travaux d'impression ont été confiés à l'imprimerie « Déposé par Eole » de Grazac.

La distribution en boîtes aux lettres a été effectuée par une association d'insertion, OVIVE d'Aurec sur Loire et l'association Coup de Pouce à l'emploi de Sainte Sigolène du 25 septembre au 6 octobre 2017.

Pour cette édition, la Communauté de Communes a choisi de traiter plusieurs dossiers :

- **l'actualité** avec l'eau et l'assainissement,
- **les finances** à travers le développement économique, priorité du mandat, l'aide massive de la Région et le soutien au développement local apporté par le Département,
- **l'économie** avec le bilan intermédiaire pour le Fonds d'Intervention Local, l'accompagnement d'une entreprise locale en fort développement,
- **la culture** avec la saison culturelle placée sous le thème du théâtre et le réseau de lecture publique en plein essor,
- **l'aménagement du territoire** avec un point sur le programme Habiter Mieux,
- **l'environnement** avec la compétence GEMAPI,
- **le tourisme** à travers la création de l'espace trail des Gorges de la Loire et l'appli mobile Haute-Loire,
- **la prévention** avec les actions tournées en direction de la jeunesse et le parc de vidéo-protection renouvelé,
- **la famille / Jeunesse** en revenant sur le projet de soutien à la parentalité, la semaine de 4 jours et demi maintenue à la rentrée 2017 et l'annonce de la fin immédiate des contrats aidés par le gouvernement,
- **les travaux** avec les travaux sur la voirie communautaire et les chantiers des bibliothèques.



## JOURNAL INTERNE

Afin de mieux communiquer auprès de ces élus et du personnel, le service Communication de Loire Semène réalise un journal interne « Les News de la Semène ». Ce journal interne édité pour chaque conseil communautaire et transmis par mail permet de retranscrire les activités de la Communauté de Communes. En 2017, 6 numéros des « News de la Semène » ont été réalisés.

## NEWSLETTER

Une newsletter appelée « Com Com Infos » est envoyée à l'ensemble des agents de Loire Semène chaque mois.

Cette newsletter relaye des informations intéressants les agents de la Communauté de Communes : présentation des structures/des agents, les mouvements de personnel, la paie, rappel concours, carrière...

En 2017, 8 newsletters ont été transmises.

## ORGANISATION D'ÉVÉNEMENTS

### Cérémonie des vœux

En 2017 et comme chaque année, le service communication en partenariat avec le service administration générale a organisé la cérémonie des vœux du Président de la Communauté de Communes.

La cérémonie avait comme fil conducteur le soutien.

Au total, 688 cartes de vœux, 181 mails et 356 invitations à la cérémonie des vœux ont été envoyés. Suite à une météo peu clémente, environ 80 personnes avaient fait le déplacement le jour J.

## CREATIONS GRAPHIQUES

Afin de garantir une cohérence et une homogénéité dans ses productions graphiques, le service communication met en page les documents des différents services de Loire Semène.

Ci-dessous le nombre de documents conçus (affiches, programmes, livrets...) par le service Communication :

Service / Pôle	Nombre de documents produits
<b>FAMILLE/JEUNESSE</b>	<b>66</b>
Relais Petite Enfance	9
Crèches	1
Camps (Enfance + Jeunesse)	12
Accueil de loisirs	35
TAP	3
CISPD	6
Administration	0
<b>CULTURE</b>	<b>110</b>
Espace muséal	0
Lecture publique	61
Musica'LS	9
Musée de la Faulx	0
Divers	0
<b>TOURISME</b>	<b>9</b>
<b>AUTRES</b>	<b>17</b>
<b>TOTAL</b>	<b>202</b>



## OBJETS PUBLICITAIRES

La Communauté de Communes Loire Semène dispose d'un stock d'objets publicitaires qui sont distribués à la demande des associations, à l'occasion d'évènements sportifs, culturels...

## PHOTOTHEQUE

La Communauté de Communes Loire Semène dispose d'une photothèque qu'elle gère au quotidien (alimentation, organisation...).  
En 2017, trois vues 360° réalisées en drone ont été commandées pour promouvoir le territoire. Elles concernent les gorges de la Loire, les gorges de la Semène et le plateau (St Didier en Velay, St Just Malmont, St Victor).

## RESEAUX SOCIAUX

Avec 30 millions d'utilisateurs en France (chiffres 2015), Facebook est le réseau social par excellence, mais représente un excellent moyen pour diffuser de l'information en temps réel et communiquer avec les habitants de notre territoire.



### a) Loire Semène Tourisme

L'Office de Tourisme Loire Semène est présent sur Internet par le biais de son site Internet [www.otloiresemene.fr](http://www.otloiresemene.fr). Ce site Internet diffuse de l'information locale (animations, manifestations...) et recense l'ensemble de prestataires touristiques du territoire : restaurateurs, hébergeurs, prestataires d'activités...

Afin d'attirer de nouveaux touristes sur le territoire, d'affirmer l'identité touristique du territoire, d'être le relais de l'information locale (activités, prestataires, évènements d'envergures...), de moderniser l'offre en étant présent sur les réseaux sociaux et de se créer un réseau avec les professionnels du tourisme, une page Facebook « Loire Semène Tourisme » a été créée le 5 avril 2016.

En 2017, 284 personnes ont « liké » la page et 285 se sont abonnées aux actualités.

53 % sont des femmes et 46 % sont des hommes.

Tranche d'âges	13-17	18-24	25-34	35-44	45-54	55-64	65+
Femmes	0,352 %	4 %	16 %	19 %	8 %	4 %	2 %
Hommes	0 %	4 %	10 %	17 %	6 %	5 %	3 %

79 publications ont été postées par le service Tourisme sur la page Loire Semène Tourisme.

La portée moyenne des publications est de 150 personnes atteintes.

Les publications qui ont connu le plus d'engagement :

Publication / Sujet	Date publication	Personnes atteintes	dont fans	Taux d'engagement (like, partages, commentaires)
Inauguration Espace Trail	12/05/2017	5 436	170	8 %
Annonce inauguration espace Trail	05/05/2017	3 412	131	3 %
Sortie Trail 14/10	11/10/2017	1 269	169	4 %
Annonce organisation stages et sorties Trail	15/09/2017	1 251	129	5 %
De ferme en ferme	13/04/2017	1 014	162	7 %

### b) CC Loire Semène

Depuis le 14 janvier 2017, la page Facebook de la Communauté de Communes Loire Semène apporte quotidiennement des informations sur des thèmes aussi variés que la culture, l'enfance/jeunesse, l'économie, le tourisme, l'environnement et toutes les autres compétences de la Communauté de Communes. Reportages photos, liens de pages partenaires... sont autant de supports utilisés pour informer la population du territoire.

En 2017, 247 personnes ont « liké » la page et 254 se sont abonnées aux actualités. 55 % sont des femmes et 43 % sont des hommes.

Tranche d'âges	13-17	18-24	25-34	35-44	45-54	55-64	65+
Femmes	0,403 %	3 %	14 %	22 %	10 %	4 %	0,806 %
Hommes	0 %	5 %	11 %	11 %	8 %	6 %	2 %

196 publications ont été postées en 2017.

La portée moyenne des publications est de :

- Vidéos : 317 personnes atteintes
- Photos : 251 personnes atteintes
- Liens : 98 personnes atteinte

Les publications qui ont connu le plus d'engagement :

<b>Publication / Sujet</b>	<b>Date publication</b>	<b>Personnes atteintes</b>	<b>dont fans</b>	<b>Taux d'engagement (like, partages, commentaires)</b>
Annonce poste assistante comptable	06/02/2017	5 259	61	6 %
Offre de stage VTT	27/03/2017	4 150	94	4 %
Programme vacances de février enfance	31/01/2017	2 101	43	2 %
Conférence Petite Enfance Sanctions	22/03/2017	1 472	89	11 %
Permanences Habiter Mieux 30/08	27/08/2017	1 212	144	0,165 %

# COMMANDES PUBLIQUES



### MARCHE DE TRAVAUX

Tiers	Nature	Montant
<b>Bâtiments communautaires</b>		
ALISE-SANDRON	Travaux de platerie peinture - Extension crèche ASL	4 677,60 €
ALPES CONTROLES COORDINATION SECURITE	Mission spécifique - Extension crèche Les Lutins A	1 416,00 €
BOULANGER VILLARS	Appareil photo numérique FUJI Instax mini rouge -	79,99 €
BUREAU VERITAS	Etude de faisabilité pour changement de catégorie	1 152,00 €
C2F - PELE	Fourniture et pose de chaudière - Médiathèque SJM	12 822,00 €
CHAPUIS ENTREPRISE	Travaux menuiserie alu extension crèche les Lutins	26 400,00 €
CHAVANA ELEC	Achat d'une climatisation mobile ARGO - Crèche le	552,00 €
CIM SUCHAIL	Achat d'un nettoyeur eau chaude HDS 5/15UX + - LT	1 932,00 €
DEMARS CREPET SARL	Fabrication ridelles camion benne, pose fermeture pour Local Technique	1 999,08 €
ELECTRICITE GENERALE	Travaux d'électricité	1 828,80 €
E-LIANCE	Acquisition du serveur informatique et matériel	17 639,76 €
ERENET	Acquisition de matériel informatique et logiciels	24 953,70 €
FILMOLUX SARL	Acquisition matériels informatique (pistolet laser	719,40 €
FRAISSE BUREAUTIQUE	Copieur KONICA MINOLTA C3351 n°A92F021006959	1 716,00 €
FRAISSE ET FILS	Travaux d'électricité - Extension Crèche Les Lutin	2 883,60 €
FREYDIER Père & Fils	Fourniture et pose chaudière - Gendarmerie SDV	6 904,97 €
GARAGE RIVAT	Achat camion benne amplirol NISSAN Atléon	30 000,00 €
GIMBERT SARL	Réfection sol - MJC ASL+Travaux sols souples - Extension Crèche Les Lutins	7 276,42 €
GUIGNAND GARAGE	Achat pneus neige + Equilibrage des roues + Jantes	2 046,00 €
HAPPY MONDAY - ARCH'OFFICE	Acquisition divers mobiliers	3 533,21 €

ITE RESEAUX	Renouvellement informatique - baie de brassage +téléphonie- Siège	12 291,60 €
MASSARD SARL	Installation réducteur de pression - MJC ASL	1 173,50 €
MDA DISTRIBUTION	Achat d'un micro-onde - Siège Abbaye+Crèche Les Matrus SDV	217,98 €
MDA UNIEUX	achat sèche-linge - Crèche Croq'Malice SFA	399,99 €
MECALOC ABRIAL SARL	Achat d'une tronçonneuse-élagueuse - LT	469,00 €
MONSIEUR BRICOLAGE	Achat affuteuse électrique - ST + Boite à outils -	79,90 €
MONSIEUR STORE - CHAPUIS	Fourniture et pose de baies vitrées - Crèche SDV	40 449,99 €
MOURY CPC	Achat chariot de lavage - TAP LSS+ chariot ménage - Crèche Les Matrus SDV	393,71 €
NEOBULLE SARL	Achat matériel pédagogique - Crèche Croq'Malice SFA	471,76 €
PGDis - ALPHA BUREAU	Achat Perforelieur quasar + armoire haute grise - AL L'Ilojeux ASL	715,20 €
ROCHER	Achat remorque - ST	4 680,00 €
ROYER JEAN MACONNERIE	Travaux d'aménagement extension crèche les Lutins	2 929,56 €
SEE LIMOUSIN	Travaux de plomberie - Extension crèche les Lutin	1 494,00 €
SELARL ZILIC-BALAY - SABOT-BARCET - AZZOLA - POYET	Honoraires s/cession gratuite parcelles par la Cne	75,00 €
SMEI	Acquisition rack de stockage - Local technique	834,00 €
UGAP	Achat véhicule Trafic Passenger Zen L2 Energy DCI	20 201,09 €
YES ELECTRIQUE - CEF	Achat interrupteur va et vient + radiateur	686,57 €
YES ELECTRIQUE - CEF	Fourniture de BAES à leds éco 1 - Bâtiments com	936,00 €
YES ELECTRIQUE - CEF	BAES Evacuation à leds éco1 + BAES ambiance à Leds	961,49 €
YES ELECTRIQUE - CEF	Achat radiateur - Pole SVM	1 392,59 €
YES ELECTRIQUE - CEF	Fourniture de matériels électriques	2 027,38 €
<b>Contrat rivière Ondaine</b>		
CDG FONCTION PUBLIQUE TERRIT. DE HAUTE-LOIRE	Dématérialisation MP	100,00 €
CENTRE FRANCE PUBLICITE	Publication AAPC - Contrat Rivière Ondaine Lizeron	1 437,74 €
Direction de l'Information Légale et Administrative	Achat d'unité de publication National	972,00 €
GEOLIS - M. Patrice FAUGIER	Relevé topographique du Sambalou préalable aux études	2 995,20 €
<b>Espace lecture publique – Bibliothèque St Féreol d'Auroure</b>		
ACARRE CARRELAGE	Réhabilitation de la Chapelle en Bib à SFA	8 538,83 €

ALPES CONTROLES COORDINATION SECURITE	Mission contrôle technique de construction - Bib	4 736,46 €
AVP INGENIERIE - BET FLUIDES	Mission de maîtrise d'œuvre – Réhabilitation Bib	1 498,67 €
BUDECO ECONOMISTE	Mission de maîtrise d'œuvre - Réhabilitation Bib	1 926,85 €
CDG FONCTION PUBLIQUE TERRIT. DE HAUTE-LOIRE	Dématérialisation des MP -Réhabilitation Bib	75,00 €
CENTRE FRANCE PUBLICITE	Publication AAPC - Bibliothèque SFA	777,62 €
CHEVALIER Sylvain HUISSIER	PV de constat d'affichage n°3 - Réhabilitation Bib	286,42 €
DELORME & FILS	Réhabilitation de la Chapelle en Bib à SFA	8 510,02 €
DEMARS CREPET SARL	Réhabilitation de la Chapelle en Bib à SFA	4 598,98 €
EGSOL	Etude géotechnique - Réhabilitation chapelle en Bib	1 800,00 €
ENEDIS LOIRE	Déplacement panneau de comptage - Bibliothèque SFA	727,20 €
FORISSIER GUILHOT MENUISERIE	Réhabilitation de la Chapelle en Bib à SFA	32 450,23 €
FRAISSE ET FILS	Réhabilitation de la Chapelle en Bib à SFA	21 340,81 €
GEOLIS - M. Patrice FAUGIER	Réalisation relevé topographique de la Chapelle de	307,20 €
GROUPE PROGRES SA	Annonces légales AAPC Hte-Loire – Réhabilitation Bib	735,20 €
LES TOITS DE LA LOIRE	Réhabilitation de la Chapelle en Bib à SFA - Lot n	3 220,00 €
MAGAUD Thierry - Architecte DPLG	Mission de maîtrise d'œuvre - Réhabilitation Bib	5 780,57 €
OBOTOIT	Réhabilitation de la Chapelle en Bib à SFA	20 147,64 €
QUALITE DIAGNOSTICS	Diagnostic amiante - Réhabilitation chapelle en Bib	462,00 €
ROCHARD & ASSOCIES - BET STRUCTURE	Mission de maîtrise d'œuvre – Réhabilitation Bib	1 498,67 €
SIGOBAT	Réhabilitation de la Chapelle en Bib à SFA	48 577,07 €
ST FERREOL D'AUROURE	Raccordement assainissement PC 16Y0017 rue Denis	2 500,00 €
SUPER	Réhabilitation de la Chapelle en Bib à SFA -	7 652,40 €
SYNDICAT DES EAUX SEMENE	Branchement et pose d'un regard - Réhabilitation Bib	915,00 €
<b>Espace lecture publique – Bibliothèque St Victor Malescours</b>		
ACTM	Réhabilitation de la mairie de SVM en Bib	2 774,95 €
ALPES CONTROLES COORDINATION SECURITE	Mission Contrôle technique de construction- Bib	1 803,40 €
CDG FONCTION PUBLIQUE TERRIT. DE HAUTE-LOIRE	Dématérialisation des MP -Réhabilitation Bib	25,00 €
CENTRE FRANCE PUBLICITE	Publication AAPC - Bibliothèque SVM	784,97 €
CHEVALIER Sylvain HUISSIER	PV de constat d'affichage n°3 - Réhabilitation Bib	288,27 €

EGBTP GUY PEYRARD	Réhabilitation de l'ancienne mairie de SVM en Bib	11 058,94 €
FPSM MALECKI Yannick	Réhabilitation de l'ancienne mairie de SVM en Bib.	10 253,58 €
GAYTE ETANCHEITE	Réhabilitation de l'ancienne mairie de SVM en Bib.	1 012,01 €
GROUPE PROGRES SA	Annonces légales Haute-Loire– Réhabilitation Bib	1 055,45 €
OBOTOIT	Réhabilitation de l'ancienne mairie de SVM en Bib	4 405,28 €
PEPIER CHARREL SARL	Réhabilitation de l'ancienne mairie de SVM en Bib	11 468,87 €
PROGEO	Réhabilitation de l'ancienne mairie de SVM en Bib	4 352,10 €
QUALITE DIAGNOSTICS	Repérage amiante + plomb - Bibliothèque SVM	588,00 €
RM VRAY Traitements	Réhabilitation de l'ancienne mairie de SVM en Bib.	775,76 €
SOL & PLUS - REVETEMENTS DE SOLS	Réhabilitation de l'ancienne mairie de SVM en Bib.	3 015,29 €
W ARCHITECTES	Mission de maîtrise d'œuvre - Réhabilitation Bib	6 468,00 €
<b>Espace multi-activités La Séauve sur Semène</b>		
CENTRE FRANCE PUBLICITE	Annonce légale Gazette Haute-Loire - Mobilier	241,51 €
CETE APAVE SUDEUROPE	Mission de coordination SPS - Centre socio culturel	1 015,75 €
COGIFLUIDE - BET FLUIDES	Mission de maîtrise d'œuvre - Centre socio-culturel	593,03 €
CREATIONS DU LIGNON	Signalétique - Centre Socio-Culturel LSS	1 909,04 €
DARTY RHONE-ALPES	Casque arceau Philips + enceinte bluetooth JBL + A	196,49 €
DPC SAS	Mobiliers et matériels bibliothèque - Centre socio culturel	16 298,52 €
ENGIBAT - BUREAU D'ETUDES	Mission de maîtrise d'œuvre - Centre socio-culturel	741,28 €
ERENET	Acquisition de matériels informatiques et logiciel	2 685,90 €
HAPPY MONDAY - ARCH'OFFICE	Achat mobiliers et matériels de bureau - Centre Socio culturel	7 278,25 €
LA SEAUVE/SEMENE	Centre socio culturel	288 745,60 €
L'HIRONDAINE	Achat livres - Centre Socio Culturel LSS	4 628,44 €
MDA UNIEUX	Achat micro-onde - Centre socio-culturel LSS	99,99 €
MOURY CPC	Achat produits d'entretien - Centre socio-culturel	300,90 €
RIVAT - ATELIER D'ARCHITECTURE	Mission de maîtrise d'œuvre - Centre socio-culturel	1 630,85 €
SABY ELECTRICITE GENERALE PULSAT	Travaux module téléphonique - fourniture	234,00 €
WESCO	Achat de matériel petit enfance - Centre socio culturel	10 605,00 €



Projets touristiques Loire Semène		
ALTI CREATION	Balises et lettrages - Actions touristiques	3 768,00 €
BONNET OLIVIER	Balisage "Espace Trail Loire Semène"	1 950,00 €
CIM SUCHAIL	Perceuse sans fil 12V BOSCH Li-ion GSR 12-2LI	179,00 €
CROUZOULON	Fabrication de 8 bancs en bois -Projet Espace Trail	1 422,72 €
DEMARS CREPET SARL	Achat d'équerres - Espace Trail	199,68 €
PIC BOIS	Signalétique directionnelle RESPIRANDO	587,40 €
RACES	Consulting création Espace trail (Analyse, expertise)	750,00 €
Pôle économique et d'usagers numériques		
BLT DROIT PUBLIC	Facture honoraires pour usages pôle économique	3 072,00 €
Voiries		
CDG FONCTION PUBLIQUE TERRIT. DE HAUTE-LOIRE	Dématérialisation des MP - Programme voirie 2017	100,00 €
CENTRE FRANCE PUBLICITE	AAPC - PROGRAMME VOIRIE 2017 - Annonce légales du	638,09 €
CIM SUCHAIL	Achat fournitures d'entretien + Vêtements professionnel	214,80 €
EUROVIA DALA	Programme voirie 2015 - Situation n°2	39 401,04 €
FBi-ie Franck BEAULAIGUE Ingénierie - Infrastructures	Mission de maîtrise d'œuvre - Programme voiries 2	6 124,80 €
GROUPE PROGRES SA	Annonce légale Haute Loire le 04/07/2016 - Program	979,78 €
PAULET ET CIE	Programme voirie 2016 - Situation n°1	126 827,20 €
PUBLIPRINT PROVINCE N°1	AAPC - PROGRAMME VOIRIE 2017 - Annonce légales du	665,46 €
Divers		
KROMM GROUP	Signalétique Aire de Covoiturage La Sagne SFA	2987,34 €
MUSIC WORLD	Achat matériel animation - Espace Muséal	544,15 €
Montant total 1		1 015 726,50 €

## MARCHE DE FOURNITURE ET DE PRESTATION DE SERVICE

Tiers	Nature	Montant
<b>Abonnement</b>		
30 MILLIONS D 'AMIS	Abonnement	62,00 €
60 MILLIONS DE CONSOMMATEURS	Abonnement	184,00 €
ABO PRESS EHBM	Abonnement	27,00 €
BAYARD PRESSE	Abonnement	1 461,00 €
CENTRE FRANCE	Abonnement	183,00 €
DADA - EDITIONS AROLA	Abonnement	116,00 €
EDITIONS DE SAXE	Abonnement	152,50 €
EDITIONS LARIVIERE	Abonnement	124,00 €
EUROPRESSE DEVELOPPEMENT	Abonnement	87,00 €
EVEN'DIA - SPORTMAG	Abonnement	138,50 €
FEMMES ICI ET AILLEURS	Abonnement	23,60 €
FLEURUS PRESSE	Abonnement	287,00 €
HACHETTE FILIPACCHI ASSOCIES	Abonnement	48,90 €
KAIZEN	Abonnement	38,00 €
LE NOUVEL OBSERVATEUR	Abonnement	125,00 €
LES EDITIONS DU 8 MARS	Abonnement	48,00 €
MAISONS DE CAMPAGNE	Abonnement	35,00 €
MILAN PRESSE	Abonnement	122,00 €
MOTOR PRESSE FRANCE	Abonnement	116,00 €
OUTDOOR GO	Abonnement	24,00 €
PGV MAISON	Abonnement	99,80 €
PRISMA PRESSE	Abonnement	549,30 €
PSYCHOLOGIES MAGAZINE	Abonnement	134,00 €
REORLD MEDIA PUBLISHING	Abonnement	320,00 €
SALAMANDRE	Abonnement	67,00 €
SCIENCE & VIE JUNIOR	Abonnement	211,50 €
TERRE VIVANTE	Abonnement	57,80 €
TOP SANTE	Abonnement	48,60 €
UNI-EDITIONS	Abonnement	119,80 €
<b>Activités extérieures</b>		
ACIJA Service PAEJ	Activités extérieures	400,00 €
ALPES MOMENTS	Activités extérieures	420,00 €
AMIS DE ROCHEBARON	Activités extérieures	276,00 €
ANDRE Josiane	Activités extérieures	700,00 €
API RESTAURATION	Activités extérieures	72,00 €
ARDECHE AVENTURE ET DECOUVERTE	Activités extérieures	378,00 €
ARVEL	Activités extérieures	2 403,00 €
ASK VILLARS	Activités extérieures	160,00 €
ASSO EN AVANT KONSL' DIZ	Activités extérieures	3 550,00 €
ASSOC DONI DONI	Activités extérieures	1 700,00 €
ASSOC LA SOUPE AUX ETOILES	Activités extérieures	535,00 €
Association FRANCE JAPON DE ST ETIENNE	Activités extérieures	150,00 €
ASSOCIATION BAZARNAUM PRODUCTION	Activités extérieures	250,00 €
ASSOCIATION DE GESTION DU CENTRE D'ACCUEIL DE ST F	Activités extérieures	5 948,20 €
ASSOCIATION GONG	Activités extérieures	550,00 €
ASSOCIATION LA FAGE	Activités extérieures	3 591,00 €
ATELIER ENTRE TERRE	Activités extérieures	40,00 €
ATTRACTIONS 2000	Activités extérieures	1 964,00 €
AU FIL DE L'EAU - JARDIN DE COCAGNE	Activités extérieures	100,00 €
AUREC ETAPE	Activités extérieures	210,00 €
AUREC/LOIRE	Activités extérieures	30,00 €
AUTOCARS DRIOT-MASSON	Activités extérieures	35,00 €

AVENTURE EVASION	Activités extérieures	2 804,00 €
BASE DE LOISIRS	activités extérieures	1 070,00 €
BASKET CLUB D'AUREC SUR LOIRE	activités extérieures	93,94 €
BASKET CLUB DE ST JUST MALMONT	activités extérieures	429,44 €
BEAUZ'ANES	activités extérieures	310,00 €
BELOUGA PLONGEE	activités extérieures	4 032,00 €
BLACHON ARNAUD	activités extérieures	150,00 €
BRUYERE Aurélie	activités extérieures	740,00 €
CAB'S DIFFUSION - Représenté par Olivier MANEVAL	activités extérieures	900,00 €
CAMPING BAGATELLE	activités extérieures	1 903,00 €
CAMPING LES CIGALES	activités extérieures	4 030,00 €
CAP OXYGENE	activités extérieures	880,00 €
CENTRAKOR	activités extérieures	150,65 €
CENTRE AQUA PASSION	activités extérieures	100,00 €
CENTRE LHC	activités extérieures	13 732,50 €
CEVEN'AVENTURE	activités extérieures	1 596,00 €
CHATEAU DE BOUTHEON	activités extérieures	478,50 €
CINE LUX SARL	activités extérieures	703,50 €
CINEMA CAMION ROUGE	activités extérieures	32,90 €
COMITE DEPARTEMENTAL DU SPORT ADAPTE	activités extérieures	787,99 €
COMITE FETES DE ST JUST MALMONT	activités extérieures	100,00 €
COMPAGNIE "LES ENJOLIVEURS"	activités extérieures	330,00 €
COMPAGNIE BARUMA	activités extérieures	1 402,00 €
COMPAGNIE L'ENVOLANTE	activités extérieures	1 452,32 €
CONTRE TEMPS PROD	activités extérieures	500,00 €
CUBE HOTEL	activités extérieures	528,50 €
CUFFEL Elisabeth	activités extérieures	300,00 €
DA ROSA Cécile	activités extérieures	1 080,00 €
DECOR DISCOUNT	activités extérieures	146,19 €
DIGUE DON DAINE	activités extérieures	600,00 €
DISTRA KART	activités extérieures	144,00 €
DOMAINE DU CROS D'AUZON	activités extérieures	1 250,64 €
DUNOYER SANDRINE	activités extérieures	300,00 €
DUTERTE Thérèse	activités extérieures	600,00 €
ECOLE DES MINES DE SAINT ETIENNE	activités extérieures	174,00 €
ESF BERNEX	activités extérieures	615,00 €
ESPACE ZOOLOGIQUE DE ST MARTIN LA PLAINE	activités extérieures	285,50 €
FAMILY AVENTURE	activités extérieures	3 585,00 €
FEDER.DE PECHE DE HAUTE-LOIRE	activités extérieures	325,00 €
FERME BIO D'ANNE MARIE	activités extérieures	296,00 €
FFMC 43	activités extérieures	300,00 €
FLANERIES DES ARTS	activités extérieures	194,40 €
FM2J	activités extérieures	870,00 €
GACHET Denis	activités extérieures	450,00 €
GAF'ALU PRODUCTIONS	activités extérieures	650,00 €
GALOPINTOS	activités extérieures	200,00 €
GARP GUSO	activités extérieures	420,50 €
GREEN PISTE RECORDS	activités extérieures	800,18 €
GUEULES D'AMOUR PRODUCTION	activités extérieures	1 770,00 €
HESTIA	activités extérieures	228,30 €
HORIZON 3000 - DOMAINE DU MONT JOYEUX	activités extérieures	2 457,00 €
HURLUBERLU	activités extérieures	3 854,00 €
IFMAN RHONE LOIRE	activités extérieures	208,00 €
JARDINS NATURES DU VELAY	activités extérieures	900,00 €
L'ESCALE	activités extérieures	949,50 €

LA BALANCOIRE	activités extérieures	650,00 €
LA BAROUFADA	activités extérieures	223,13 €
LA COMEDIE DE SAINT-ETIENNE	activités extérieures	782,00 €
LA FERME AMBEELENTE	activités extérieures	392,00 €
La ferme aux trois granges	activités extérieures	330,80 €
LA FERME BUISSONNIERE EARL	activités extérieures	440,00 €
LA FERME DE GRANDIS	activités extérieures	1 123,00 €
LA FERME DES OVANCHES - Chez Mme BREUIL Marie-Domi	activités extérieures	225,00 €
LA LAUZIERE DU LAC BLEU - SARL AUVERGNE MINIATURES	activités extérieures	325,50 €
LA MAISON DE L'ECOLOGIE	activités extérieures	200,00 €
LA ROUE DESIDERIENNE	activités extérieures	108,00 €
LA TRAVERSE - LIGUE DE L'ENSEIGNEMENT DE LA LOIRE	activités extérieures	107,50 €
LA VAGUE CENTRE AQUALUDIQUE	activités extérieures	22,00 €
LABEL DIFF 43	activités extérieures	524,93 €
LABEL LE CRI DU CHARBON	activités extérieures	350,00 €
LASER GAME EVOLUTION SARL EX NIHIL0	activités extérieures	256,00 €
LASSAIGNE DOMINIQUE	activités extérieures	300,00 €
LE PARC DES OISEAUX	activités extérieures	432,50 €
LE PETIT ATELIER DES PARENTS	activités extérieures	2 249,08 €
LE VERT PLATEAU	activités extérieures	3 529,00 €
LECTURES A LA CARTE-Représentée par Pierre GIRAUD	activités extérieures	526,00 €
LEGER EMMANUELLE	activités extérieures	1 440,00 €
LES ALOUETTES	activités extérieures	3 794,33 €
LES CHALETS DU MEZENC	activités extérieures	612,00 €
LES PADDOCKS	activités extérieures	239,78 €
LES SONS LIBRES - Nicolas Peyroche	activités extérieures	380,00 €
LEZ'ARTS	activités extérieures	1 190,00 €
LOIRE RESERVATION	activités extérieures	1 356,00 €
LUDOTHEQUE RICOCHET	activités extérieures	6 057,00 €
MAIRIE ST DIDIER-EN-VELAY	activités extérieures	912,00 €
Maison des Jeunes et de la Culture d'ASL	activités extérieures	577,50 €
MAISON DU TOURISME DU PILAT	activités extérieures	240,00 €
Maraudeurs d'images - Roche photographie	activités extérieures	150,00 €
MELKIOR - MR BONNEFILLE Patrick	activités extérieures	643,28 €
METAMORPHOSIS	activités extérieures	462,00 €
MICHON MONTCOUDIOL SOPHIE	activités extérieures	400,00 €
MISSALA - YELLOW JUMP	activités extérieures	372,00 €
MONCHICOURT Delphine	activités extérieures	164,22 €
MOUNIER Madeleine	activités extérieures	471,00 €
MOUTON NOIR PRODUCTION KABAROUF	activités extérieures	256,00 €
MUSEE ET SITE GALLO-ROMAINS	activités extérieures	220,00 €
NAUDIN Isabelle	activités extérieures	750,00 €
NEIGE ET SOLEIL	activités extérieures	14 910,00 €
OAM PRODUCTION	activités extérieures	1 000,00 €
OASIS-JARDIN DE COCAGNE	activités extérieures	380,00 €
PAINTBALL LOISIRS	activités extérieures	300,00 €
PAINTBALL STAR	activités extérieures	500,00 €
PALEOPOLIS	activités extérieures	156,00 €
PASCAL Maryline	activités extérieures	200,00 €
PASS PARTOO	activités extérieures	353,00 €
PATINOIRE MUNICIPALE DE SAINT ETIENNE	activités extérieures	172,10 €
PAUGAM ELISABETH	activités extérieures	202,00 €
PEUPLE DES COLLINES	activités extérieures	200,00 €
PILATITOU	activités extérieures	525,00 €

PLANETARIUM DE SAINT ETIENNE ASTRONEF	activités extérieures	474,00 €
PRODUCTIONS SEME	activités extérieures	870,07 €
PROST Coralie Paule	activités extérieures	149,60 €
PUZENAT François	activités extérieures	149,60 €
REGIE POLE ANIMATION	activités extérieures	894,00 €
RELAXATION ET SOPHROLOGIE	activités extérieures	954,00 €
RELIURE OLLIVIER	activités extérieures	610,20 €
ROYER GERARD Gérard	activités extérieures	350,00 €
S-CAPE GAME	activités extérieures	104,00 €
S.P.L.E. LOIRE SEMENE LOISIRS	activités extérieures	1 164,20 €
SACD	activités extérieures	86,10 €
SACEM	activités extérieures	151,26 €
SAPET HELENE	activités extérieures	394,66 €
SAS LE VAL DO RE	activités extérieures	1 620,00 €
SAVARINO Françoise	activités extérieures	720,00 €
SEB'O	activités extérieures	400,00 €
SIE PUY-EN-VELAY	activités extérieures	424,00 €
Société Exploitation Majestic	activités extérieures	99,86 €
SPLASH WORLD	activités extérieures	2 046,00 €
SPORT 2000 BERNEX	activités extérieures	420,00 €
SPORT EVASION	Activités extérieures	129,00 €
SRMB	Activités extérieures	4 360,00 €
STESCH CO	Activités extérieures	288,00 €
STUDIO GONNET	Activités extérieures	52,00 €
SZEWCZYK SYLVAIN	Activités extérieures	350,00 €
TALENTS CROISES	Activités extérieures	474,00 €
TETARD-VILLE - Xavier PESME	Activités extérieures	600,00 €
TEYSSIER LAURENCE	Activités extérieures	150,00 €
THEATRE MAYAPO	activités extérieures	2 000,04 €
TOKE - LOCATION STRUCTURES GONFLABLES	activités extérieures	275,00 €
VELORAIL DU VELAY	activités extérieures	300,00 €
VIDAL Jean-Marc	activités extérieures	100,00 €
VILLAGE VACANCES LA Ô !	activités extérieures	2 059,20 €
WESTERN TROUP'43	activités extérieures	200,00 €
YES HIGH TECH SARL	activités extérieures	3 750,00 €
<b>Alimentation</b>		
AUBERGE DE LA JASSERIE	Alimentation	24,50 €
BOUCHERIE D'AUREC	Alimentation	326,88 €
BOUCHERIE SOLEILHAC	Alimentation	23,00 €
BOULANGERIE MASSARDIER ASL	Alimentation	146,50 €
BOULANGERIE YVES FERRAPIE	Alimentation	3,40 €
CARREFOUR AVIGNON	Alimentation	1 070,44 €
CARREFOUR EXPRESS -SARL FMR DISTRIBUTION	Alimentation	1 050,59 €
CARREFOUR MARKET / CDIS	Alimentation	4 245,79 €
CENTRE LECLERC	Alimentation	182,79 €
COMBIER Frédéric	Alimentation	5,10 €
CREAM	Alimentation	102,70 €
DISTRA KART	Alimentation	11,00 €
DISTRIBUTION CASINO FRANCE	Alimentation	3 749,91 €
FAMILY AVENTURE	Alimentation	16,00 €
GIFI FIRMINY	Alimentation	33,46 €
INTERMARCHE VIAS	Alimentation	1 225,73 €
JARDIN D'EDEN	Alimentation	356,00 €
LECLERC FIRMINY S.A. FIRMINY DISTRIBUTION	Alimentation	512,08 €
PANIER D'OR	Alimentation	69,49 €
PETIT CASINO C.08.41	Alimentation	100,69 €

PRIMEUR GIBERT Etienne	Alimentation	8,06 €
REGIE POLE ANIMATION	Alimentation	1 517,45 €
Société Exploitation Majestic	Alimentation	7,99 €
SPAR	Alimentation	359,96 €
U EXPRESS CHATUZANGE LE GOUBET	Alimentation	672,92 €
VIVAL - Mme FORESTIER	Alimentation	64,02 €
VIVAL - Mr et Mme FOURNIER	Alimentation	531,65 €
<b>Documentations techniques</b>		
BNF	Documentation	62,00 €
CENTRE FRANCE	Documentation	194,00 €
CENTRE FRANCE NUMERIQUE	Documentation	132,74 €
EDITIONS ELSEVIER MASSON SA	Documentation	105,60 €
GROUPE MONITEUR S.A.S.	Documentation	439,00 €
GROUPE PROGRES SA	Documentation	1 189,20 €
L'AVIS DES BULLES	Documentation	79,00 €
L'HIRONDAINE	Documentation	95,55 €
LECLERC FIRMINY S.A. FIRMINY DISTRIBUTION	Documentation	34,10 €
MARTIN MEDIA - LE JOURNAL DE L'ANIMATION	Documentation	23,00 €
PGDis - ALPHA BUREAU	Documentation	113,90 €
TERRITORIAL EDITIONS	Documentation	338,00 €
<b>Entretiens réparations</b>		
2M PAYSAGE	Entretiens et réparations	6 960,00 €
2MHP	Entretiens et réparations	137,16 €
A MI-BOIS MENUISIER AGENCEUR	Entretiens et réparations	3 934,92 €
A.E.D. SECURITE INCENDIE	Entretiens et réparations	822,31 €
AMICIEL	Entretiens et réparations	675,12 €
ASP MARQUAGE ROUTIER	Entretiens et réparations	21 808,92 €
AVI - AGENCEMENT VITRERIE ISOLAT	Entretiens et réparations	8 313,07 €
BADIOU HYGIENE ENVIRONNEMENT	Entretiens et réparations	524,12 €
BERGER PRO ET CIE	Entretiens et réparations	165,00 €
BESSON Ets Chauffage	Entretiens et réparations	5 097,07 €
BONNAIRE ELECTRICITE	Entretiens et réparations	434,52 €
BONNET OLIVIER	Entretiens et réparations	640,40 €
CHAMBOSSE EURL	Entretiens et réparations	579,00 €
CHAPUIS ENTREPRISE	Entretiens et réparations	128,40 €
CHAVANA ELEC	Entretiens et réparations	9 191,64 €
COFELY SERVICES	Entretiens et réparations	669,55 €
CONDAMIN VOIRIE ASSAINISSEMENT	Entretiens et réparations	34 285,61 €
CUERQ PATRICE ENT. TRAV. AGRICOLES ET RURAUX	Entretiens et réparations	2 988,00 €
DEMARS CREPET SARL	Entretiens et réparations	3 203,52 €
DESAUTEL	Entretiens et réparations	266,76 €
DESCOURS & CABAUD	Entretiens et réparations	302,84 €
E.P.A.	Entretiens et réparations	1 551,97 €
ENEDIS LOIRE	Entretiens et réparations	6 047,16 €
ENERGECO	Entretiens et réparations	1 807,73 €
FRAISSE ET FILS	Entretiens et réparations	3 036,00 €
FREYDIER Père & Fils	Entretiens et réparations	10 264,55 €
GIMBERT SARL	Entretiens et réparations	900,00 €
GUIGNAND GARAGE	Entretiens et réparations	7 751,70 €
HERVE THERMIQUE	Entretiens et réparations	2 984,40 €
INNOVA DETECTION	Entretiens et réparations	440,00 €
J.P.C.E.	Entretiens et réparations	1 257,92 €
MECALOC ABRIAL SARL	Entretiens et réparations	2 017,39 €
MOINE Hervé - MACONNERIE	Entretiens et réparations	6 191,40 €
MOURY CPC	Entretiens et réparations	86,40 €
NEOVIA MAINTENANCE	Entretiens et réparations	8 388,00 €

PAULET ET CIE	Entretiens et réparations	61 746,60 €
PELE PADRIG Padrig	Entretiens et réparations	3 028,80 €
PROXISERVE HTE LOIRE	Entretiens et réparations	204,60 €
PROXISERVE LOIRE	Entretiens et réparations	154,00 €
SATCO	Entretiens et réparations	102,00 €
SOBECA	Entretiens et réparations	1 458,00 €
TRAVAUX RURAUX DU VELAY	Entretiens et réparations	20 376,48 €
VELAY LOC' - EURL ORIOL ALAIN	Entretiens et réparations	40,80 €
<b>Fluides</b>		
SYNDICAT DES EAUX SEMENE	Fluides	7 367,31 €
VEOLIA EAU-COMPAGNIE GALE EAUX	Fluides	6 451,79 €
EDF GRAND VELAY	Fluides	57 886,03 €
ENGIE	Fluides	117 495,72 €
<b>Fourniture de bureau</b>		
ADAPEI DE L'AIN	Fournitures de bureau	2 086,99 €
ATELIERS DE L'AFCAT DROME PACK CHAMP D'OR	Fournitures de bureau	1 044,25 €
BERGER-LEVRAULT	Fournitures de bureau	356,28 €
CARREFOUR EXPRESS -SARL FMR DISTRIBUTION	Fournitures de bureau	16,71 €
CARREFOUR MARKET / CDIS	Fournitures de bureau	196,70 €
D.G.C.TECHNOLOGIES INFORMATIQUES	Fournitures de bureau	345,60 €
DEPOSE PAR EOLE - MR GEOFFROY JEAN PAUL	Fournitures de bureau	1 901,10 €
DISTRIBUTION CASINO FRANCE	Fournitures de bureau	70,64 €
EURE FILMS	Fournitures de bureau	141,24 €
LECLERC FIRMINY S.A. FIRMINY DISTRIBUTION	Fournitures de bureau	545,70 €
MEUBLES IKEA FRANCE SNC	Fournitures de bureau	117,09 €
NEOPOST FRANCE	Fournitures de bureau	460,80 €
PAPETERIE LHERMET BANC	Fournitures de bureau	13,60 €
PGDis - ALPHA BUREAU	Fournitures de bureau	10 358,92 €
<b>Fourniture petit équipement</b>		
2MHP	Fournitures Petit Equipement	16,08 €
A MI-BOIS MENUISIER AGENCEUR	Fournitures Petit Equipement	410,40 €
AGRI SUD EST Centre	Fournitures Petit Equipement	56,20 €
ALPHA PUB	Fournitures Petit Equipement	432,00 €
BADIOU HYGIENE ENVIRONNEMENT	Fournitures Petit Equipement	107,24 €
BEAL PEINTURES SA	Fournitures Petit Equipement	723,74 €
BOULANGER VILLARS	Fournitures Petit Equipement	132,93 €
BRICOMARCHE	Fournitures Petit Equipement	623,10 €
BS TEAM CO	Fournitures Petit Equipement	408,14 €
CARREFOUR AVIGNON	Fournitures Petit Equipement	39,30 €
CARREFOUR EXPRESS -SARL FMR DISTRIBUTION	Fournitures Petit Equipement	91,24 €
CARREFOUR MARKET / CDIS	Fournitures Petit Equipement	694,64 €
CENTRAKOR	Fournitures Petit Equipement	832,63 €
CENTRE LECLERC	Fournitures Petit Equipement	74,32 €
CERTINOMIS	Fournitures Petit Equipement	432,00 €
CHOMAT ARROSAGE AUTOMATIQUE	Fournitures Petit Equipement	112,74 €
CIM INFORMATIQUE	Fournitures Petit Equipement	708,00 €
CIM SUCHAIL	Fournitures Petit Equipement	1 426,64 €
COMPTOIR SEIGNEURIE	Fournitures Petit Equipement	222,89 €
COSI LA VIE	Fournitures Petit Equipement	8,75 €
CROUZOUOLON	Fournitures Petit Equipement	4 099,61 €
DECATHLON PRO	Fournitures Petit Equipement	3 178,62 €
DECATHLON VILLARS	Fournitures Petit Equipement	249,99 €
DECOR DISCOUNT	Fournitures Petit Equipement	507,39 €
DEMARS CREPET SARL	Fournitures Petit Equipement	1 555,08 €

DESAUTEL	Fournitures Petit Equipement	1 089,44 €
DESCOURS & CABAUD	Fournitures Petit Equipement	2 767,98 €
DISTRIBUTION CASINO FRANCE	Fournitures Petit Equipement	903,18 €
FAVIER PRO SAS / DOMPRO FIRMINY	Fournitures Petit Equipement	312,51 €
FETES VOS JEUX - SARL SYLMA	Fournitures Petit Equipement	125,00 €
FRANCE CONSTRUCTION	Fournitures Petit Equipement	1 933,08 €
FRANCE DETECTION SERVICES	Fournitures Petit Equipement	99,60 €
FREYDIER Père & Fils	Fournitures Petit Equipement	311,64 €
GHISLAIN IMPRESSION - MR T. LAURENT	Fournitures Petit Equipement	72,00 €
GIFI FIRMINY	Fournitures Petit Equipement	83,00 €
GUIGNAND GARAGE	Fournitures Petit Equipement	233,46 €
INTERMARCHE VIAS	Fournitures Petit Equipement	70,97 €
ITE RESEAUX	Fournitures Petit Equipement	205,20 €
JARDINS NATURES DU VELAY	Fournitures Petit Equipement	25,00 €
L'ATHANOR SEME	Fournitures Petit Equipement	265,00 €
LECLERC FIRMINY S.A. FIRMINY DISTRIBUTION	Fournitures Petit Equipement	1 172,38 €
LEROY MERLIN	Fournitures Petit Equipement	84,60 €
MANUTAN COLLECTIVITES	Fournitures Petit Equipement	307,20 €
MECALOC ABRIAL SARL	Fournitures Petit Equipement	485,60 €
MEUBLES IKEA FRANCE SNC	Fournitures Petit Equipement	997,80 €
MONSIEUR BRICOLAGE	Fournitures Petit Equipement	4 077,38 €
MONSIEUR STORE - CHAPUIS	Fournitures Petit Equipement	1 575,50 €
MOURY CPC	Fournitures Petit Equipement	305,42 €
NEOBULLE SARL	Fournitures Petit Equipement	48,24 €
ORANGE NANCY	Fournitures Petit Equipement	124,00 €
OUEST SOUDURE	Fournitures Petit Equipement	160,80 €
PASCAL Maryline	Fournitures Petit Equipement	76,00 €
PEPINIERES DU VELAY	Fournitures Petit Equipement	734,01 €
PETIT QUINCAILLERIE SAS	Fournitures Petit Equipement	967,21 €
PGDis - ALPHA BUREAU	Fournitures Petit Equipement	2 537,20 €
PIRE - EXPERT	Fournitures Petit Equipement	28,87 €
PRESTA BABY - NATAL SERVICES	Fournitures Petit Equipement	293,78 €
QUINCAILLERIE CHAPUIS	Fournitures Petit Equipement	124,25 €
REGIE POLE ANIMATION	Fournitures Petit Equipement	45,59 €
SERVICE BETON - SOCOBAT	Fournitures Petit Equipement	774,36 €
SETMC BOUTE YVES	Fournitures Petit Equipement	1 961,80 €
SICTOM VELAY PILAT	Fournitures Petit Equipement	6,00 €
SIGNALS	Fournitures Petit Equipement	46,80 €
SIMON Droguerie	Fournitures Petit Equipement	13,00 €
SPAR	Fournitures Petit Equipement	11,23 €
SUCHAIL ERIC ET SANDRINE Eric	Fournitures Petit Equipement	212,66 €
U EXPRESS CHATUZANGE LE GOUBET	Fournitures Petit Equipement	39,14 €
VIVAL - Mr et Mme FOURNIER	Fournitures Petit Equipement	47,35 €
WELCOME OFFICE	Fournitures Petit Equipement	46,08 €
WELDOM FIRMINY FAVIER	Fournitures Petit Equipement	38,66 €
WESCO	Fournitures Petit Equipement	700,83 €
YES ELECTRIQUE - CEF	Fournitures Petit Equipement	6 908,08 €
Fourniture produit d'entretien		
CARREFOUR EXPRESS -SARL FMR DISTRIBUTION	Fournitures Produits d'Entretien	3,24 €
CARREFOUR MARKET / CDIS	Fournitures Produits d'Entretien	83,57 €
CIM SUCHAIL	Fournitures Produits d'Entretien	120,65 €
DESCOURS & CABAUD	Fournitures Produits d'Entretien	122,74 €
GUIGNAND GARAGE	Fournitures Produits d'Entretien	52,00 €
LECLERC FIRMINY S.A. FIRMINY DISTRIBUTION	Fournitures Produits d'Entretien	51,02 €
MECALOC ABRIAL SARL	Fournitures Produits d'Entretien	287,89 €
MONSIEUR BRICOLAGE	Fournitures Produits d'Entretien	21,80 €



MOURY CPC	Fournitures Produits d'Entretien	15 927,08 €
PAPETERIE LHERMET BANC	Fournitures Produits d'Entretien	142,20 €
PRESTA BABY - NATAL SERVICES	Fournitures Produits d'Entretien	88,64 €
PURODOR	Fournitures Produits d'Entretien	396,22 €
U EXPRESS CHATUZANGE LE GOUBET	Fournitures Produits d'Entretien	4,96 €
VIVAL - Mr et Mme FOURNIER	Fournitures Produits d'Entretien	14,01 €
<b>Frais d'affranchissement</b>		
LA POSTE	Frais affranchissement	14 921,26 €
<b>Frais de carburant</b>		
GUIGNAND GARAGE	Frais de carburant	15 026,91 €
REGIE POLE ANIMATION	Frais de carburant	171,54 €
SETMC BOUTE YVES	Frais de carburant	94,57 €
VELAY LOC' - EURL ORIOL ALAIN	Frais de carburant	33,00 €
<b>Frais de télécommunication</b>		
BOUYGUES TELECOM	Frais de télécommunications	8 676,34 €
E-LIANCE	Frais de télécommunications	6 447,60 €
MECALOC ABRIAL SARL	Frais de télécommunications	93,00 €
ORANGE INTERNET PARIS	Frais de télécommunications	14 225,89 €
ORANGE NANCY	Frais de télécommunications	24 932,66 €
RECOASH	Frais de télécommunications	29,96 €
SFR	Frais de télécommunications	3 028,60 €
<b>Frais de restauration</b>		
COLLEGE ROGER RUEL	Frais de restauration	227,20 €
JUST A SMILE	Frais de restauration	43,36 €
LA FERME DE LAVEE	Frais de restauration	99 003,22 €
LE CANTADOU BAR	Frais de restauration	89,40 €
RESTAURANT DE LA POSTE	Frais de restauration	42,00 €
S.P.L.E. LOIRE SEMENE LOISIRS	Frais de restauration	78 659,73 €
<b>Frais de réception</b>		
A L'ESSENTIEL	Frais de réception	59,70 €
AMAP JUST BIO	Frais de réception	82,88 €
AUBERGE DU BARRAGE	Frais de réception	112,10 €
AUBERGE DU VELAY SARL CHANTEYL	Frais de réception	274,85 €
AUBERGE LA SAPINIERE - J. BONCHE	Frais de réception	402,90 €
AUBERGE ROYER	Frais de réception	1 059,50 €
AUREC ETAPE	Frais de réception	728,00 €
BISCUITERIE COTTE	Frais de réception	31,65 €
BOUCHERIE BEAL PATRICE	Frais de réception	350,33 €
BOUL PAT SAMUEL	Frais de réception	35,86 €
BOULANGERIE CAYROCHE	Frais de réception	713,10 €
BOULANGERIE MASSARDIER ASL	Frais de réception	17,50 €
BRUNON Nathalie	Frais de réception	13,00 €
CARREFOUR EXPRESS -SARL FMR DISTRIBUTION	Frais de réception	362,15 €
CARREFOUR MARKET / CDIS	Frais de réception	519,94 €
COLLEGE ROGER RUEL	Frais de réception	130,64 €
CURTIL JORIS	Frais de réception	35,45 €
DINE AMI TABLE	Frais de réception	520,00 €
DISTRIBUTION CASINO FRANCE	Frais de réception	180,65 €
GAEC DE SAINT DENIS	Frais de réception	1 993,99 €
GAEC MINIVAL	Frais de réception	40,51 €
L'OXO	Frais de réception	8,00 €
LE PANIER PAYSAN	Frais de réception	58,00 €
LES CEDRES BLEUS HOTEL RESTAURAN	Frais de réception	200,00 €
LES PIEDS SOUS LA TABLE	Frais de réception	217,00 €
RESTAURANT LA FLAMBEE	Frais de réception	394,70 €
RESTAURANT LE CAPITOLE	Frais de réception	42,65 €

RESTAURANT LE YUCCA / THILY	Frais de réception	30,00 €
Restaurant Les Oliviers	Frais de réception	180,80 €
UN BRUN GOURMAND	Frais de réception	156,15 €
VIVAL - Mr et Mme FOURNIER	Frais de réception	5 032,44 €
<b>Frais honoraires</b>		
ACTIF	Assistances Conseil-Frais d'actes	1 113,00 €
ARDTA	Assistances Conseil-Frais d'actes	500,00 €
CFPPA MONTRAVEL	Assistances Conseil-Frais d'actes	4 260,00 €
STE D'AMENAG.FONCIER & ETS RURAL	Assistances Conseil-Frais d'actes	2 580,00 €
SVP EXPERTS	Assistances Conseil-Frais d'actes	5 940,00 €
CJA PUBLIC - Sté d'Avocats CHAVENT - MOUSEGHIAN -	Assistances Conseil-Frais d'actes	10 671,24 €
PORTE Jacques	Assistances Conseil-Frais d'actes	6 275,58 €
<b>Fourrière</b>		
GARAGE LUZY	Enlèvement Fourrière	1 624,62 €
<b>Livres, cassettes, disques</b>		
L'HIRONDAINE	Livres, CD, DVD	36 963,64 €
LIBRAIRIE DES BULLES ET DES HOMMES	Livres, CD, DVD	10 678,89 €
HISTOIRE DU PAYS DE ST GENEST MALIFAUX	Livres, CD, DVD	20,00 €
LA MAISON VIEILLE	Livres, CD, DVD	1 118,18 €
LES EDITIONS DU PIAT	Livres, CD, DVD	76,00 €
DL5C	Livres, CD, DVD	266,00 €
LES INCORRUPTIBLES	Livres, CD, DVD	2 448,14 €
NAUDIN Isabelle	Livres, CD, DVD	12,00 €
LIBRAIRIE DU CHAT PERCHE	Livres, CD, DVD	843,79 €
CROC SOL	Livres, CD, DVD	15,00 €
CVS - Département Audio	Livres, CD, DVD	9 472,26 €
RDM VIDEO	Livres, CD, DVD	936,18 €
BIBLIOTHEQUE POUR L'ECOLE - PEMF	Livres, CD, DVD	1 022,63 €
L'ECOLE DES LOISIRS	Livres, CD, DVD	106,00 €
LECLERC FIRMINY S.A. FIRMINY DISTRIBUTION	Livres, CD, DVD	233,59 €
LES INCORRUPTIBLES	Livres, CD, DVD	1 177,59 €
LIBRAIRIE DES CROQUELINOTTES	Livres, CD, DVD	643,68 €
PGDis - ALPHA BUREAU	Livres, CD, DVD	93,20 €
TPMA SARL	Livres, CD, DVD	45,00 €
<b>Maintenance</b>		
A.E.D. SECURITE INCENDIE	Maintenance	743,71 €
ABTEL	Maintenance	600,00 €
AMICIEL	Maintenance	9 354,48 €
AMJ PLANS	Maintenance	6 697,56 €
AUTODESK	Maintenance	3 240,00 €
BERGER-LEVRAULT	Maintenance	3 774,91 €
BESSON Ets Chauffage	Maintenance	2 646,24 €
C.C. LES MARCHES DU VELAY ROCHEBARON	Maintenance	1 710,00 €
CDG FONCTION PUBLIQUE TERRIT. DE HAUTE-LOIRE	Maintenance	2 750,00 €
CIM INFORMATIQUE	Maintenance	1 669,80 €
COFELY SERVICES	Maintenance	2 135,52 €
COSEMA	Maintenance	124,80 €
DESAUTEL	Maintenance	456,48 €
E-LIANCE	Maintenance	11 033,05 €
FRAISSE BUREAUTIQUE	Maintenance	15 931,38 €

FRAISSE ET FILS	Maintenance	240,00 €
HERVE THERMIQUE	Maintenance	999,80 €
ISS HYGIENE SERVICES	Maintenance	5 760,00 €
ITE RESEAUX	Maintenance	792,00 €
LOIRE ASCENSEURS	Maintenance	969,93 €
MANDIBUL	Maintenance	600,00 €
ORPHEE - C3rb Informatique	Maintenance	7 140,01 €
SECURIT' JEUX	Maintenance	2 282,42 €
SHI INTERNATIONAL	Maintenance	1 000,80 €
SIB ET ELI	Maintenance	25,20 €
SOCOTEC	Maintenance	4 980,00 €
TFC AUVERGNE	Maintenance	6 400,49 €
Matériels pédagogiques		
2C IMPRESSIONS	Matériel pédagogique	217,40 €
10 DOIGTS	Matériel pédagogique	48,86 €
AGRI SUD EST Centre	Matériel pédagogique	345,90 €
ALPHA PUB	Matériel pédagogique	1 026,00 €
APTAFETES	Matériel pédagogique	203,41 €
ASSOC.MISSION DEPARTEMENTALE DE DEVELOPPEMENT TOUR	Matériel pédagogique	60,00 €
AUBERGE DU VELAY SARL CHANTEYL	Matériel pédagogique	200,00 €
BIBLIOTHEQUE POUR L'ECOLE - PEMF	Matériel pédagogique	250,00 €
BIMIER MARQUAGE SARL	Matériel pédagogique	648,00 €
BRICOMARCHE	Matériel pédagogique	39,94 €
CARREFOUR EXPRESS -SARL FMR DISTRIBUTION	Matériel pédagogique	25,96 €
CARREFOUR MARKET / CDIS	Matériel pédagogique	447,07 €
CDRP HAUTE LOIRE	Matériel pédagogique	79,68 €
CENTRAKOR	Matériel pédagogique	789,69 €
CNTE CNES PAYS DE MONTFAUCON	Matériel pédagogique	44,10 €
COSI LA VIE	Matériel pédagogique	73,78 €
COTE TERRASSE - SAS BOIS COMPOSITE PRODUCTION	Matériel pédagogique	2 332,80 €
DECOR DISCOUNT	Matériel pédagogique	285,85 €
DEPOSE PAR EOLE - MR GEOFFROY JEAN PAUL	Matériel pédagogique	431,70 €
DISTRIBUTION CASINO FRANCE	Matériel pédagogique	180,80 €
FETES VOS JEUX - SARL SYLMA	Matériel pédagogique	43,50 €
FILMOLUX SARL	Matériel pédagogique	4 738,19 €
GEYSSANT SARL	Matériel pédagogique	100,00 €
GIFI FIRMINY	Matériel pédagogique	535,12 €
HOP TOYS	Matériel pédagogique	1 021,95 €
INTERCO	Matériel pédagogique	2 261,58 €
INTERMARCHE VIAS	Matériel pédagogique	19,64 €
INTERSPORT - MONISTROL SPORT	Matériel pédagogique	350,00 €
L'ATHANOR SEME	Matériel pédagogique	601,90 €
LE JARDIN D'EMILIE Mme SAYETTA Martine	Matériel pédagogique	65,00 €
LECLERC FIRMINY S.A. FIRMINY DISTRIBUTION	Matériel pédagogique	1 069,58 €
LUDENDO - LA GRANDE RECRE	Matériel pédagogique	503,75 €
LUGDIVINE - EDITIONS MUSICALES	Matériel pédagogique	231,80 €
MERLIN France sarl	Matériel pédagogique	617,00 €
MEUBLES IKEA FRANCE SNC	Matériel pédagogique	133,33 €
ML2J - KING JOUET MONISTROL	Matériel pédagogique	991,88 €
MONSIEUR BRICOLAGE	Matériel pédagogique	110,10 €
NATHAN	Matériel pédagogique	57,00 €
NEOPOST FRANCE	Matériel pédagogique	1 207,20 €
OFFICE DE TOURISME INTERCOMMUNAL DES MARCHES DU VE	Matériel pédagogique	194,00 €
PEPINIERES DU VELAY	Matériel pédagogique	353,28 €

PETIT CASINO C.08.41	Matériel pédagogique	13,42 €
PGDis - ALPHA BUREAU	Matériel pédagogique	41 301,37 €
PHARMACIE PAPPALÉPORE	Matériel pédagogique	5,50 €
PHARMACIE SOL PAULE	Matériel pédagogique	7,75 €
PRESTA BABY - NATAL SERVICES	Matériel pédagogique	350,04 €
REGIE POLE ANIMATION	Matériel pédagogique	255,87 €
ROUX DEVELOPPEMENT IMPRESSION	Matériel pédagogique	332,64 €
SIMON Droguerie	Matériel pédagogique	83,50 €
SOU DES ECOLES PUBLIQUES D'AUREC SUR LOIRE	Matériel pédagogique	217,00 €
STUDIO GONNET	Matériel pédagogique	33,80 €
SYNDICAT DES GORGES DE LA LOIRE	Matériel pédagogique	120,00 €
VBS HOBBY GMBH	Matériel pédagogique	191,02 €
WELDOM FIRMINY FAVIER	Matériel pédagogique	29,02 €
WESCO	Matériel pédagogique	1 891,56 €
Organisme de cotisation		
SACEM	Organisme de cotisation	1 299,13 €
Organisme de formation		
ADPC 42	Organismes Formation	50,00 €
ANTHEA ASSOCIATION	Organismes Formation	330,00 €
CDG FONCTION PUBLIQUE TERRIT. DE HAUTE-LOIRE	Organismes Formation	380,00 €
CEMEA AUVERGNE	Organismes Formation	4 058,00 €
CNFPT Auvergne	Organismes Formation	1 690,00 €
DA ROSA Cécile	Organismes Formation	630,00 €
E-LIANCE	Organismes Formation	1 080,00 €
FAMILLES RURALES ARDECHE	Organismes Formation	1 460,00 €
GERENTON BRIGITTE	Organismes Formation	1 020,00 €
I.U.T de Saint-Etienne	Organismes Formation	6 910,68 €
LEGER EMMANUELLE	Organismes Formation	1 980,00 €
LEMARIE Marina	Organismes Formation	4 075,00 €
PETIT JEAN-ROBERT Anne	Organismes Formation	4 680,00 €
SAVARINO Françoise	Organismes Formation	290,00 €
TEMPS JEUNES	Organismes Formation	469,00 €
UCPA	Organismes Formation	300,00 €
UFCV RHONE ALPES	Organismes Formation	6 545,00 €
UNION DEPARTEMENTALE SAPEURS POMPIERS HTE LOIRE	Organismes Formation	1 650,00 €
UNIVERSITE BLAISE PASCAL - CLERMONT FERRAND II	Organismes Formation	720,00 €
VASQUEZ ESTELLE	Organismes Formation	321,48 €
VIAL Christelle	Organismes Formation	450,00 €
Participation financière		
ASSOC. VIVRE ET CONDUIRE	Participations financières	300,00 €
ASSOCIAT.SPORTIVE COLLEGE JEANNE D'ARC	Participations financières	900,00 €
ASSOCIATION SPORTIVE COLLEGE PUBLIC AUREC	Participations financières	900,00 €
1ASSOCIATION OGECE COLLEGE NOTRE DE LA FAYE AUREC		900,00 €
ASSOCIATION SPORTIVE COLLEGE ROGER RUEL	Participations financières	900,00 €
ASSOCIATION VELAY SYNERGIE		800,00 €
AUX P'TITS BAMBINS	Participations financières	38 942,00 €
COMITE DE DEVELOPPEMENT AGRICOLE YSSINGELAIS	Participations financières	500,00 €
COMITE OEUVRES SOCIALES LOIRE ET SEMENE	Participations financières	6 775,00 €
COMITE SAINT-PIERRE	Participations financières	200,00 €
JEUNESSE ET LOISIRS	Participations financières	119 183,88 €

LES ENFANTS	Participations financières	76 107,00 €
LES LUTINS	Participations financières	74 400,00 €
LIVRES AU VILLAGE	Participations financières	390,00 €
Maison des Jeunes et de la Culture d'ASL	Participations financières	34 144,53 €
MISSION LOCALE DE LA JEUNE LOIRE ET SES RIVIERES	Participations financières	20 142,00 €
MUSICA ' LS	Participations financières	151 000,00 €
SYNDICAT INTER. DES MONTS DU FOREZ DE LUTTE CONTRE	Participations financières	1 800,00 €
Primes assurances		
SMACL MUTUELLE ASSURANCE	Assurances	76 163,87 €
Produits pharmaceutiques		
CARREFOUR AVIGNON	Pharmacie	10,72 €
CARREFOUR EXPRESS -SARL FMR DISTRIBUTION	Pharmacie	88,61 €
CARREFOUR MARKET / CDIS	Pharmacie	511,55 €
DISTRIBUTION CASINO FRANCE	Pharmacie	9,81 €
INTERMARCHE VIAS	Pharmacie	70,39 €
LABORATOIRE PHYSIOLAX	Pharmacie	584,45 €
LECLERC FIRMINY S.A. FIRMINY DISTRIBUTION	Pharmacie	268,54 €
PHARMACIE DU VILLAGE - Mr TRONEL	Pharmacie	476,24 €
PHARMACIE PAPPALEPORE	Pharmacie	367,96 €
PHARMACIE SOL PAULE	Pharmacie	1 111,42 €
PHARMACIE TESTE	Pharmacie	590,49 €
REGIE POLE ANIMATION	Pharmacie	321,90 €
Publication		
CDG FONCTION PUBLIQUE TERRIT. DE HAUTE-LOIRE	Publication	480,00 €
CENTRE FRANCE PUBLICITE	Publication	2 831,13 €
Direction de l'Information Légale et Administrative	Publication	3 456,00 €
GROUPE MONITEUR DEPARTEMENT INFORMATIONS MARCHES	Publication	1 190,40 €
GROUPE PROGRES SA	Publication	2 453,38 €
PUBLIPRINT PROVINCE N°1	Publication	2 356,13 €
DEPOSE PAR EOLE - MR GEOFFROY JEAN PAUL	Publication	11 999,86 €
FFRANDONNEE	Publication	23 549,52 €
OLIVIER Luc	Publication	200,75 €
ROCHETTE FLORIAN	Publication	399,00 €
Régie		
REGIE POLE ANIMATION	Combustibles	11,01 €
REGIE POLE ANIMATION	Transports collectifs	386,50 €
Transports		
AUTOCARS DRIOT-MASSON	Transports	31 985,85 €
CARPOSTAL MEDITERRANEE	Transports	495,00 €
JMR TRANSPORT	Transports	540,00 €
VOYAGES GOUNON	Transports	11 465,00 €
VOYAGES JACCON	Transports	3 434,00 €
Vêtements travail		
CIM SUCHAIL	Vêtements de travail	1 087,37 €
CLINIC & JOB DRESS	Vêtements de travail	259,08 €
GEORGES SARL	Vêtements de travail	179,34 €
L'ECHOPPE	Vêtements de travail	180,48 €
SUCHAIL ERIC ET SANDRINE Eric	Vêtements de travail	781,43 €
Montant total 2		1 861 093,65 €
<b>TOTAUX (1+2)</b>		<b>2 876 820,15 €</b>